BOLETIN EPIDEMIOLOGICO

SEMANA EPIDEMIOLOGICA No.-26

CORRESPONDIENTE DEL 26/Junio/2016 al 2/Julio/2016

Año

2016

Semana

26

SERVICIOS DE SALUD DE SINALOA

DIRECCION DE PREVENCION Y PROMOCION DE LA SALUD

SUBDIRECCIÓN DE VIGILANCIA EPIDEMIOLOGICA

SALUD
SECRETARÍA DE SALUD

DIRECCIÓN GENERAL DE EPIDEMIOLOGÍA

SINAVE
SISTEMA NACIONAL DE VIGILANCIA EPIDEMIOLÓGICA

Contenido

1. Síntesis ... 3
2. Infecciones Respiratorias Agudas (IRAs) ... 5
3. Enfermedades Diarreicas Agudas (EDAs) ... 6
4. Dengue ... 7
5. Chikungunya ... 8
6. Paludismo ... 9
7. Rickettsiosis ... 10
8.- Zoonosis ... 11
9. Leptospirosis ... 12
10. CASOS PROBABLES Y CONFIRMADOS DE LEPTOSPIROSIS ... 12
11. Neumonías Bronconeumonías e Influenza ... 13
12. Tuberculosis ... 14
13. Causas de Enfermedad Seleccionadas ... 15
13.1. En Menores de 5 años. ... 15
13.2. En Escolares y Adolescentes ... 16
13.3. En Adultos y Adultos Mayores ... 17
13.4. En Población General ... 18
14. Principales causas de enfermedad ... 19
14.1. En Población General ... 19
14.2. En menores de 5 años ... 20
14.3. En escolares y adolescentes ... 21
14.4. En Adultos y Adultos Mayores ... 22
14.5. En Mujeres Mayores de 19 años ... 23
15. Consistencia ... 24
16. Principales Causas de Mortalidad ... 25
15.1.- Mortalidad Programa Salud del Niño ... 25
15.2.- Mortalidad Salud Reproductiva y del Adulto ... 26
15.3.- Mortalidad de Micobacteriosis, Vih-Sida, ETS, y Vectores ... 27
15.4.- Mortalidad Zoonosis, Cólera, Adicciones, etc. ... 28
17. Mortalidad Urgencias, Accidentes ... 29
18. BROTES ... 30
19. Directorio ... 31

1.Síntesis

Diagnósticos con incremento o disminución sobresaliente a la semana epidemiológica número 26 de 2016, contra la misma semana del año anterior:

LACTANTES Y PRESCOLARES 0-4 AÑOS
Durante el Año 2015 se detectaron en la semana 26, 127,150 Casos de INFECCIONES RESPIRATORIAS AGUDAS contra 106,032 reportes en el año 2016. Con lo que tenemos un Decremento.
En esta semana se notificaron 1,810 casos de VARICELA detectando asi una Disminución del -%23.43 por ciento considerando la semana 26 del año anterior 2015.
DESNUTRICIÓN SEVERA se encontró en la semana 26, 51 casos en este año 2016, contra los 30 del año anterior, teniendo entonces un Incremento del %70.00 por ciento.
LABIO Y PALADAR HENDIDO se encontró en la semana 26, 13 casos en este año 2016, contra los 21 del año anterior, teniendo entonces un Decremento del -%38.10 por ciento.
ESCOLARES Y ADOLECENTES 5-19 AÑOS
Se detectó un Decremento en INFECCIONES RESPIRATORIAS AGUDAS de un -%5.59 en esta semana, comparado con la semana 26 del año 2015.
Se detectó un Aumento en TUBERCULOSIS RESPIRATORIA de un %10.26 en esta semana, comparado con la semana 26 del año 2015.
Durante el 2016 MENINGITIS presenta un Decremento del -%36.36 por ciento respecto al 2015.
Durante el 2016 EDEMA, PROTEINURIA Y TRANSTORNOS HIPERTENSIVOS DEL EMBARAZO presenta un Incremento del %29.32 por ciento respecto al 2015.
ADULTOS MAYORES 20 AÑOS
Durante el Año 2015 se detectaron en la semana 26, 1,077 Casos de ENFERMEDAD CEREBROVASULAR contra 1,325 reportes en el año 2016. Con lo que tenemos un Incremento.
En esta semana se notificaron 2,040 casos de ENFERMEDAD ISQUÉMICA DEL CORAZÓN detectando asi una creciente del %19.30 por ciento considerando la semana 26 del año anterior 2015.
DIABETES MELLITUS NO INSULINODEPENDIENTE (TIPO II) se encontró en la semana 26, 5,888 casos en este año 2016, contra los 8,228 del año anterior, teniendo entonces un Decremento del -%28.44 por ciento.
Se detectó un Decremento en TUMOR MALIGNO DEL CUELLO DEL ÚTERO de un -%38.81 en esta semana, comparado con la semana 26 del año 2015.
POBLACION GENERAL
Durante el Año 2015 se detectaron en la semana 26, 448,570 Casos de INFECCIONES RESPIRATORIAS AGUDAS contra 415,393 reportes en el año 2016. Con lo que tenemos un Decremento.
En esta semana se notificaron 3,605 casos de INTOXICACIÓN POR PICADURA DE ALACRÁN detectando asi una Disminución del -%5.68 por ciento considerando la semana 26 del año anterior 2015.
Se detectó un Aumento en NEUMONÍAS Y BRONCONEUMONÍAS de un %24.33 en esta semana, comparado con la semana 26 del año 2015.
Durante el Año 2015 se detectaron en la semana 26, 444 Casos de TUBERCULOSIS RESPIRATORIA contra 462 reportes en el año 2016. Con lo que tenemos un Incremento.

Las tasas mostradas en las tablas aquí contenidas corresponden a "N" habitantes de cada 1,000 del total de la población del grupo seleccionado. Información de la plataforma SUAVE de Año actual, así como Año anterior sin cierre se consideran cifras preliminares.

*********Listado de fuentes y referencias utilizadas en la conformación de este boletín*********

Fuentes:	***Últimas Fechas de Revisión de Plataformas***
http://www.epidemiologia.salud.gob.mx	
Plataforma de Notificación Semanal	**Al día de la impresión de este Boletín**
http://www.sinave.gob.mx/	
Plataforma de Influenza	
http://influenza.rhove.gob.mx/influenza/	**13-jul-16**
Plataforma de Chikungunya	
http://vectores.sinave.gob.mx/	**13-jul-16**
Plataforma de Dengue	
http://rhove.gob.mx/	**13-jul-16**
Laboratorio Estatal de Salud Pública de Sinaloa	
lespsinaloa@hotmail.com	**RESULTADOS CONFIRMADOS POR LABORATORIO AL 04/JULIO/2016**

2.Infecciones Respiratorias Agudas (IRAs)

MORBILIDAD POR INFECCIONES RESPIRATORIAS POR MUNICIPIO

	INFECCIONES RESPIRATORIAS AGUDAS			CIE-10:	J00-J06, J20, J21 excepto J02.0 y J03.0				2013 AL 2016	
	MUNICIPIO	ACUMULADO AL CIERRE						ACUMULADO HASTA SEMANA 26			
		2013		2014		2015		2015		2016	
		CASOS	TASA*	CASOS	TASA*	CASOS	TASA*	CASOS	TASA*	CASOS	TASA*
Jurisdicción 1	AHOME	112,271	253.4	119,521	267.1	108,082	239.2	61,970	137.2	52,959	116.2
	CHOIX	11,993	349.5	11,923	345.8	11,352	327.4	6,176	178.1	6,136	176.0
	EL FUERTE	26,401	257.5	26,360	255.3	25,220	242.6	14,570	140.2	12,446	119.0
	GUASAVE	118,948	393.7	127,609	418.9	112,340	365.8	65,283	212.6	55,554	179.5
	SINALOA	27,746	301.1	29,082	313.9	28,661	307.6	15,202	163.2	14,753	157.4
Jurisdicción 2	ANGOSTURA	22,891	483.3	23,983	503.0	21,567	449.5	11,904	248.1	11,221	232.5
	MOCORITO	22,777	477.3	23,275	485.7	22,736	472.6	12,273	255.1	11,748	243.3
	S. ALVARADO	22,128	266.5	32,125	384.2	28,052	333.0	14,227	168.9	15,809	186.3
	BADIRAGUATO	13,023	431.3	14,519	481.1	14,215	470.2	8,021	265.3	7,089	233.8
	COSALA	6,059	361.0	5,327	317.6	5,197	309.4	2,737	163.0	2,919	173.3
	CULIACAN	259,853	282.9	260,618	280.6	232,186	247.3	114,861	122.4	110,516	116.5
	ELOTA	26,275	612.0	22,652	528.4	19,921	464.2	12,717	296.3	9,026	209.7
	NAVOLATO	66,829	477.1	69,686	495.4	60,090	425.0	32,973	233.2	26,280	184.8
Jurisdicción 3	CONCORDIA	13,001	434.1	12,219	405.3	9,662	318.4	4,897	161.4	5,688	186.2
	MAZATLAN	95,961	204.4	91,469	192.8	82,624	172.4	44,100	92.0	47,452	98.1
	SAN IGNACIO	10,876	475.2	10,774	470.7	8,578	374.3	4,415	192.7	4,353	189.5
	ESCUINAPA	29,953	519.8	27,770	477.3	24,794	422.3	14,254	242.8	13,860	234.0
	ROSARIO	18,566	359.6	16,309	314.0	14,481	277.2	7,990	152.9	7,584	144.3
	TOTAL	905,551	**308.8**	925,221	**312.7**	829,758	**278.0**	448,570	**150.3**	415,393	**138.0**

SEMANA EPIDEMIOLOGICA No.-26 CORRESPONDIENTE DEL 26/Junio/2016 al 2/Julio/2016

Fuente: SINAVE/DGE/Salud Años sin cierre incluyen casos probables.

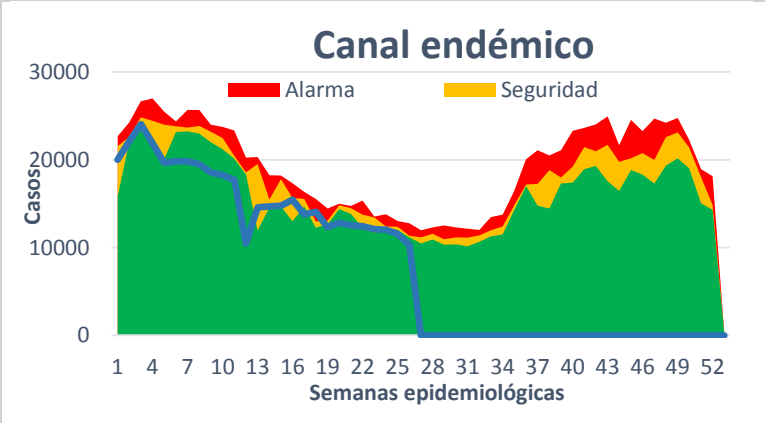

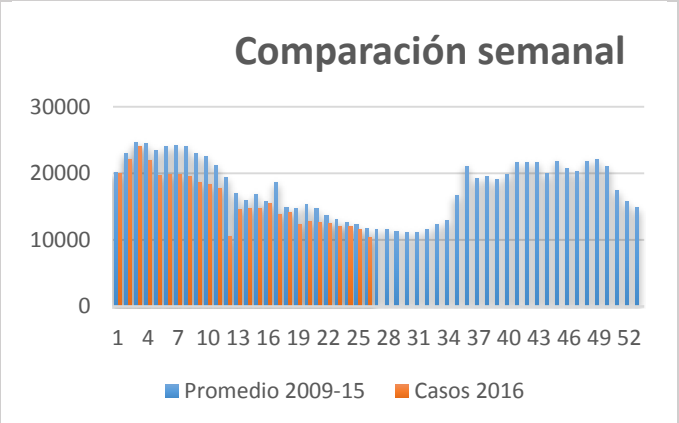

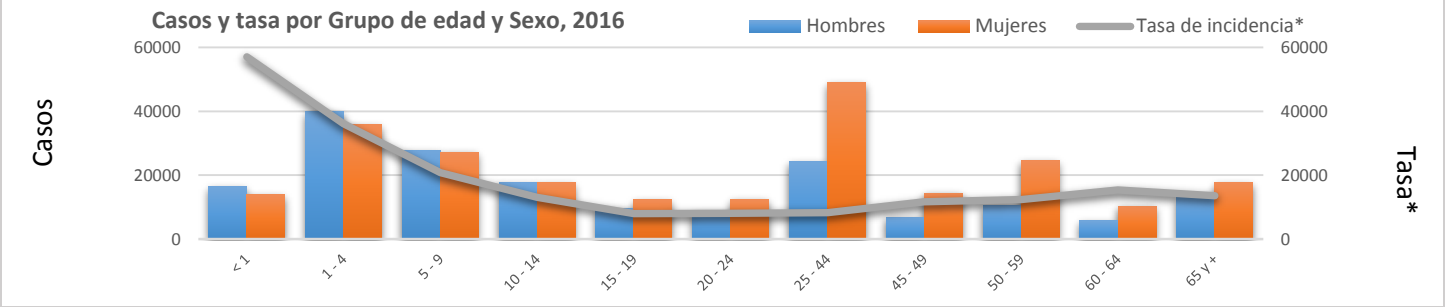

3.Enfermedades Diarreicas Agudas (EDAs)

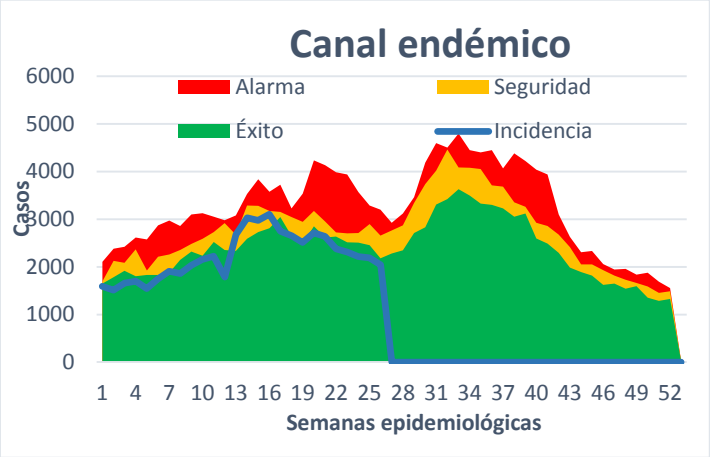

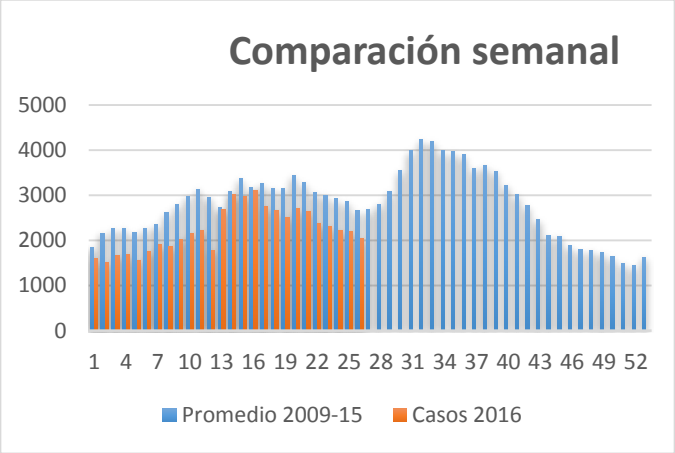

Morbilidad por Diarrea por Municipio

	INFECCIONES INTESTINALES POR OTROS ORGANISMOS Y LAS MAL DEFINIDAS					CIE-10:	A04, A08-A09 excepto A08.0			2013 AL 2016	
	MUNICIPIO	ACUMULADO AL CIERRE						ACUMULADO HASTA SEMANA 26			
		2013		2014		2015		2015		2016	
		CASOS	TASA*	CASOS	TASA*	CASOS	TASA*	CASOS	TASA*	CASOS	TASA*
Jurisdicción 1	AHOME	20,435	46.1	19,767	44.2	21,651	47.9	11,049	24.5	9,587	21.0
	CHOIX	1,560	45.5	1,428	41.4	1,579	45.5	762	22.0	521	14.9
	EL FUERTE	3,630	35.4	3,018	29.2	3,042	29.3	1,587	15.3	1,216	11.6
	GUASAVE	17,559	58.1	21,008	69.0	17,110	55.7	9,063	29.5	6,312	20.4
	SINALOA	4,393	47.7	4,123	44.5	3,852	41.3	1,868	20.0	1,382	14.7
Jurisdicción 2	ANGOSTURA	4,391	92.71	4,000	83.89	2,959	61.67	1,599	33.32	1,016	21.05
	MOCORITO	3,423	71.72	3,091	64.51	2,721	56.56	1,474	30.64	1,213	25.12
	S. ALVARADO	2,342	28.21	5,959	71.26	5,445	64.64	2,689	31.92	2,367	27.89
	BADIRAGUATO	1,718	56.89	1,668	55.27	1,334	44.13	782	25.87	503	16.59
	COSALA	698	41.59	520	31.01	539	32.09	243	14.47	197	11.69
	CULIACAN	51,260	55.81	45,483	48.97	41,743	44.47	20,543	21.88	18,299	19.30
	ELOTA	3,849	89.65	3,211	74.90	3,095	72.12	2,134	49.73	840	19.52
	NAVOLATO	8,873	63.34	10,372	73.74	8,608	60.89	4,679	33.10	3,808	26.78
Jurisdicción 3	CONCORDIA	2,101	70.16	1,435	47.60	1,497	49.33	655	21.58	340	11.13
	MAZATLAN	20,013	42.64	15,533	32.73	15,807	32.98	7,338	15.31	7,898	16.32
	SAN IGNACIO	1,621	70.83	1,334	58.29	1,154	50.36	714	31.16	247	10.75
	ESCUINAPA	4,376	75.94	3,474	59.71	3,797	64.67	2,318	39.48	1,416	23.91
	ROSARIO	2,793	54.10	1,666	32.08	1,713	32.79	832	15.93	742	14.12
	TOTAL	155,035	52.9	147,090	49.7	137,646	46.1	70,329	23.6	57,904	19.2

SEMANA EPIDEMIOLOGICA No.-26 CORRESPONDIENTE DEL 26/Junio/2016 al 2/Julio/2016

Fuente: SINAVE/DGE/Salud Años sin cierre incluyen casos probables.

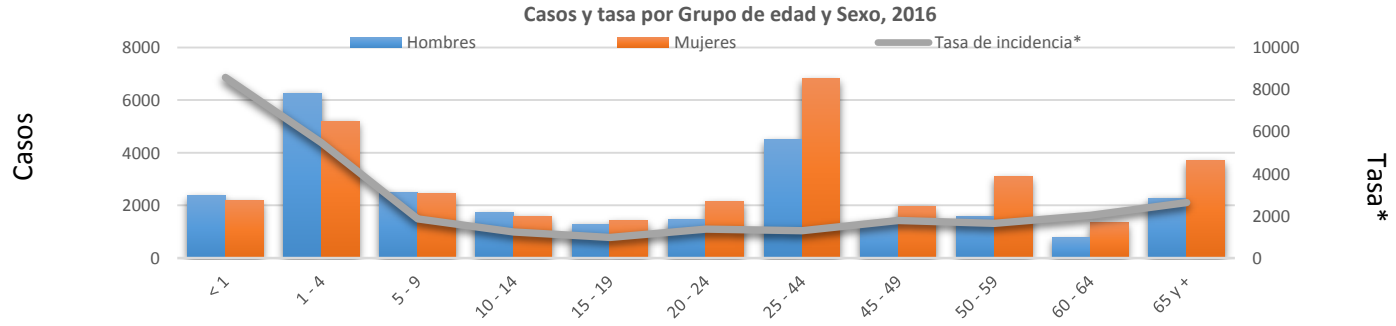

4. Dengue

CASOS DE FIEBRE POR DENGUE Y FIEBRE HEMORRAGICA POR DENGUE

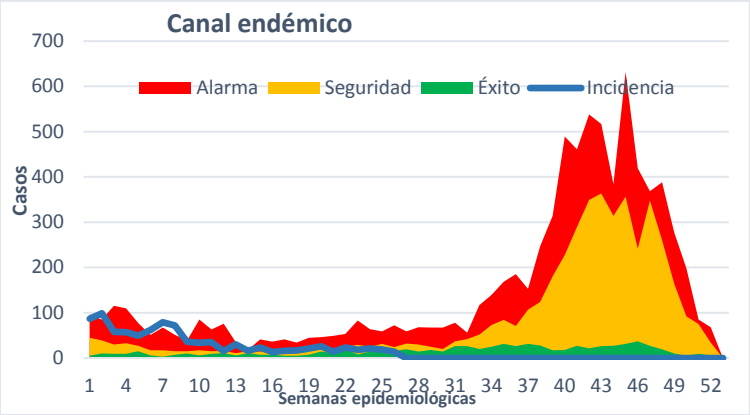

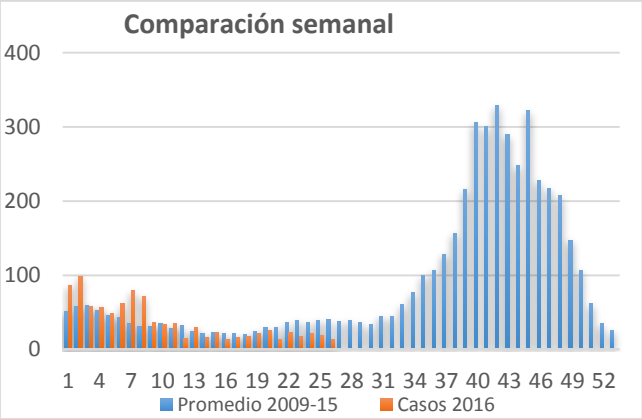

	MUNICIPIO	FIEBRE POR DENGUE A90 PROBABLES 2015 CASOS	FIEBRE POR DENGUE A90 PROBABLES 2016 CASOS	ACUMULADOS HASTA SEMANA 26 COMPARATIVO 2015 - 2016 CONFIRMADOS** 2015 CASOS	ACUMULADOS HASTA SEMANA 26 COMPARATIVO 2015 - 2016 CONFIRMADOS** 2016 CASOS	FIEBRE HEMORRÁGICA POR DENGUE A91 PROBABLES 2015 CASOS	FIEBRE HEMORRÁGICA POR DENGUE A91 PROBABLES 2016 CASOS	ACUMULADOS HASTA SEMANA 26 COMPARATIVO 2015 - 2016 CONFIRMADOS** 2015 CASOS	ACUMULADOS HASTA SEMANA 26 COMPARATIVO 2015 - 2016 CONFIRMADOS** 2016 CASOS
Jurisdicción 1	AHOME	39	40	12	4	2	3	1	0
	CHOIX	4	3	0	0	0	0	2	0
	EL FUERTE	14	5	6	1	2	0	1	0
	GUASAVE	38	25	14	2	6	3	5	0
	SINALOA	1	0	1	0	0	0	0	0
Jurisdicción 2	ANGOSTURA	2	1	2	1	0	0	0	0
	MOCORITO	2	1	1	0	3	2	6	0
	S. ALVARADO	3	16	0	3	4	6	5	1
	BADIRAGUATO	4	3	1	2	0	0	0	0
	COSALA	0	0	0	0	0	0	0	0
	CULIACAN	117	271	22	20	23	28	15	10
	ELOTA	6	11	2	1	0	0	0	0
	NAVOLATO	33	13	11	3	12	1	16	2
Jurisdicción 3	CONCORDIA	4	10	0	0	0	0	1	0
	MAZATLAN	203	245	84	35	23	16	20	5
	SAN IGNACIO	6	9	3	0	0	0	0	0
	ESCUINAPA	93	175	38	8	2	1	2	0
	ROSARIO	27	66	6	6	1	0	1	1
	TOTAL	596	894	203	86	78	60	75	19

SEMANA EPIDEMIOLOGICA No.-26 CORRESPONDIENTE DEL 26/Junio/2016 al 2/Julio/2016

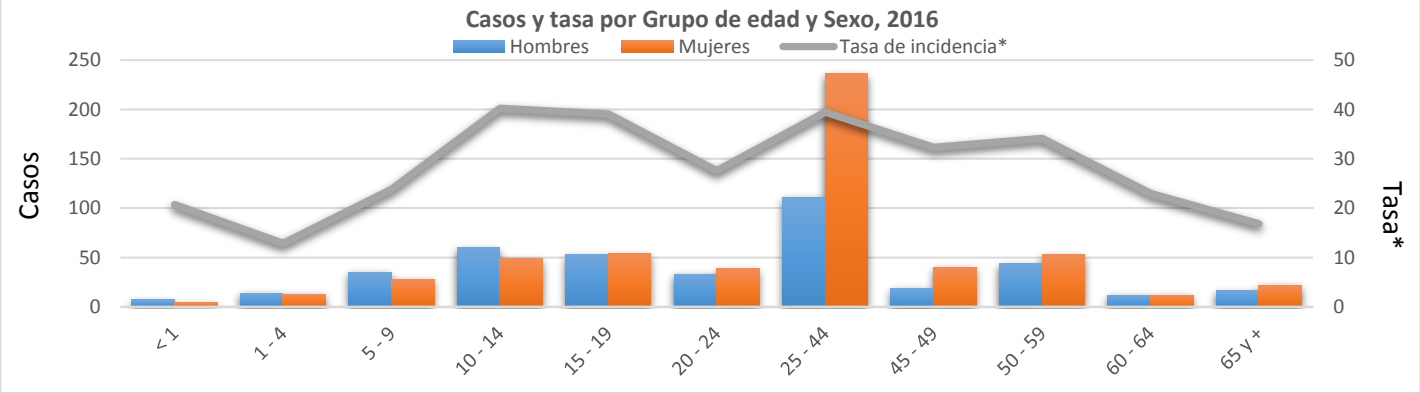

5. Chikungunya

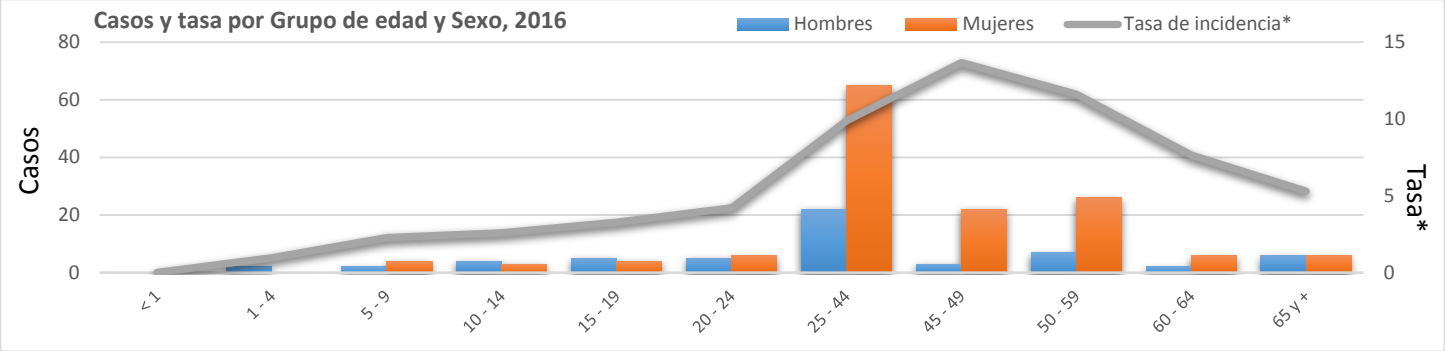

CASOS DE FIEBRE POR CHIKUNGUNYA

	ENFERMEDAD POR VIRUS CHIKUNGUNYA			ACUMULADOS HASTA SEMANA 26	
	A92.0			COMPARATIVO 2015 - 2016	
	MUNICIPIO	PROBABLES		CONFIRMADOS **	
		2015	2016	2015	2016
		CASOS	CASOS	CASOS	CASOS
Jurisdicción 1	AHOME	0	4	0	0
	CHOIX	1	0	0	0
	EL FUERTE	1	0	0	0
	GUASAVE	0	0	0	0
	SINALOA	0	0	0	0
Jurisdicción 2	ANGOSTURA	0	1	0	1
	MOCORITO	0	1	0	0
	S. ALVARADO	0	1	0	0
	BADIRAGUATO	0	0	0	0
	COSALA	0	0	0	0
	CULIACAN	6	70	0	5
	ELOTA	0	1	0	1
	NAVOLATO	0	2	0	0
Jurisdicción 3	CONCORDIA	0	0	0	0
	MAZATLAN	3	69	0	8
	SAN IGNACIO	0	2	0	0
	ESCUINAPA	2	18	0	6
	ROSARIO	0	31	0	2
	TOTAL	13	200	0	23

SEMANA EPIDEMIOLOGICA No.-26 CORRESPONDIENTE DEL 26/Junio/2016 al 2/Julio/2016

Fuente: SINAVE/DGE/Salud Años sin cierre incluyen casos probables.

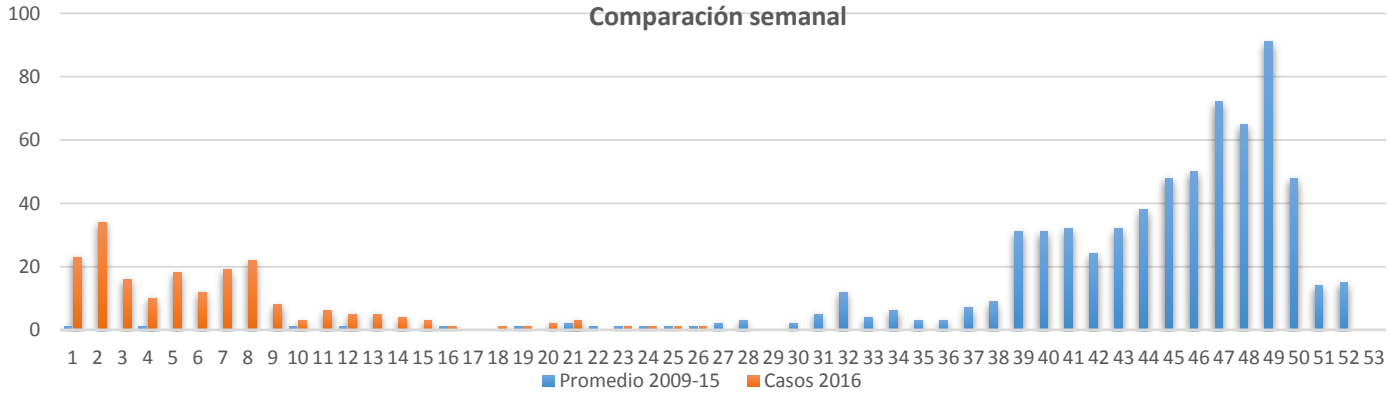

6. Paludismo

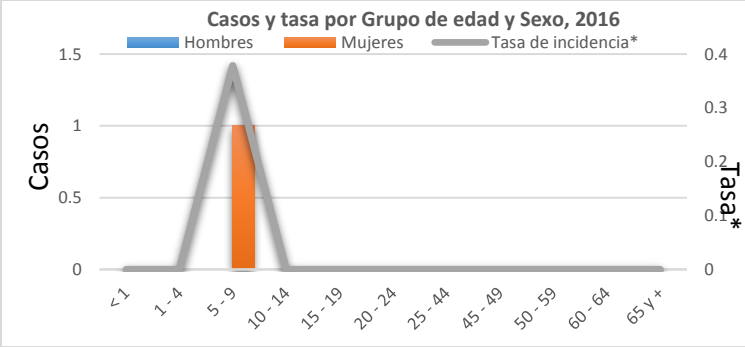

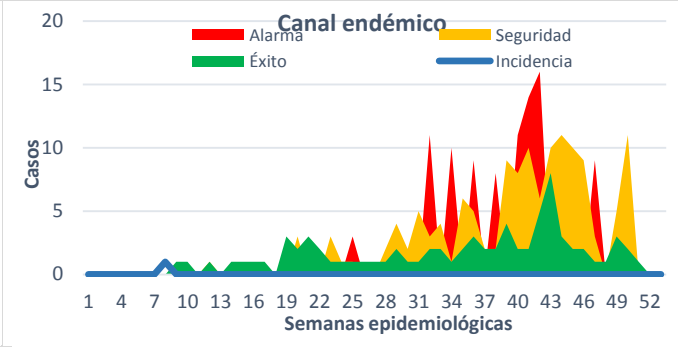

CASOS DE PALUDISMO EN SINALOA POR MUNICIPIO

	PALUDISMO POR PLASMODIUM VIVAX				
	CIE-10:	B51		ACUMULADOS HASTA SEMANA 26	
	MUNICIPIO	PROBABLES			
		2015	2016		
		CASOS	CASOS	DIFERENCIA	DIFERENCIA %
Jurisdicción 1	AHOME	0	0	0	0.0
	CHOIX	19	1	-18	-94.7
	EL FUERTE	0	0	0	0.0
	GUASAVE	0	0	0	0.0
	SINALOA	0	0	0	0.0
Jurisdicción 2	ANGOSTURA	0	0	0	0.0
	MOCORITO	0	0	0	0.0
	S. ALVARADO	0	0	0	0.0
	BADIRAGUATO	0	0	0	0.0
	COSALA	0	0	0	0.0
	CULIACAN	0	0	0	0.0
	ELOTA	0	0	0	0.0
	NAVOLATO	0	0	0	0.0
Jurisdicción 3	CONCORDIA	0	0	0	0.0
	MAZATLAN	0	0	0	0.0
	SAN IGNACIO	0	0	0	0.0
	ESCUINAPA	0	0	0	0.0
	ROSARIO	0	0	0	0.0
	TOTAL	19	1	-18	-94.7

SEMANA EPIDEMIOLOGICA No.-26 CORRESPONDIENTE DEL 26/Junio/2016 al 2/Julio/2016

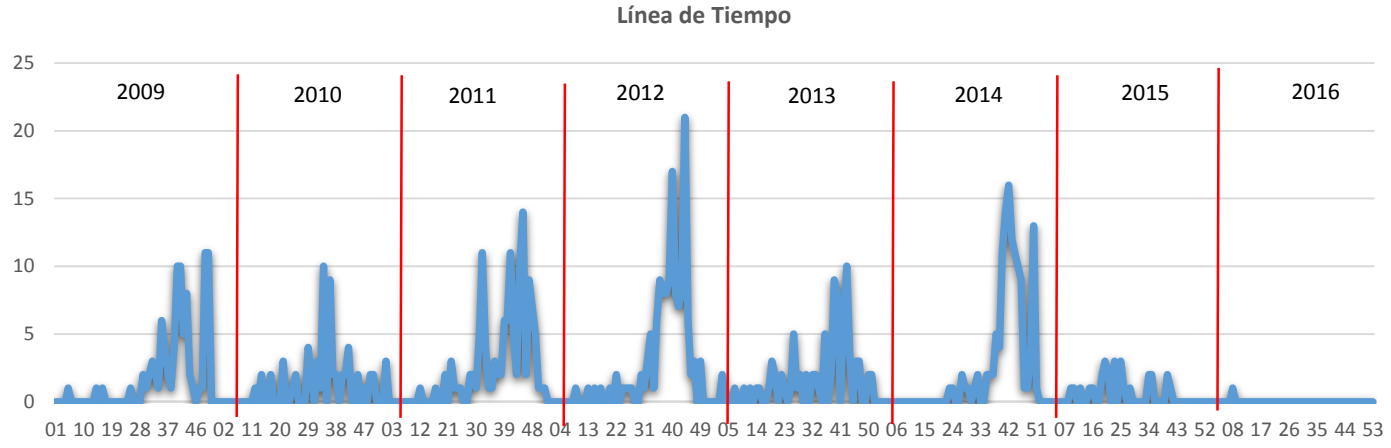

7. Rickettsiosis

CASOS PROBABLES Y CONFIRMADOS DE RICKETTSIOSIS

	OTRAS RICKETTSIOSIS									ACUMULADOS HASTA SEMANA 26	
	A79									CONFIRMADOS**	
	MUNICIPIO	PROBABLES		R. rickettsii		R. typhi		R. prowazecki			
		2015	2016	2015	2016	2015	2016	2015	2016		
		CASOS	CASOS	CASOS	CASOS	CASOS	CASOS	CASOS	CASOS		
Jurisdicción 1	AHOME	16	254	34	24	46	35	24	0		
	CHOIX	0	40		0		0		0		
	EL FUERTE	0	8		0		0		0		
	GUASAVE	11	19		2		9		0		
	SINALOA	0	1		1		1		0		
Jurisdicción 2	ANGOSTURA	0	0	17	1	29	1	12	0		
	MOCORITO	0	0		0		1		0		
	S. ALVARADO	0	1		2		3		0		
	BADIRAGUATO	0	9		5		6		0		
	COSALA	0	0		0		0		0		
	CULIACAN	8	56		28		37		0		
	ELOTA	0	1		0		0		0		
	NAVOLATO	0	7		0		1		0		
Jurisdicción 3	CONCORDIA	1	18	87	0	99	0	62	0		
	MAZATLAN	67	192		83		105		0		
	SAN IGNACIO	0	2		0		0		0		
	ESCUINAPA	20	107		7		7		0		
	ROSARIO	0	29		0		0		0		
	TOTAL	123	744	138	153	174	206	98	0		

SEMANA EPIDEMIOLOGICA No.-26 CORRESPONDIENTE DEL 26/Junio/2016 al 2/Julio/2016

CONFIRMADOS Muestras que llegan al LESPS y tienen resultados Indeterminados y Positivos**

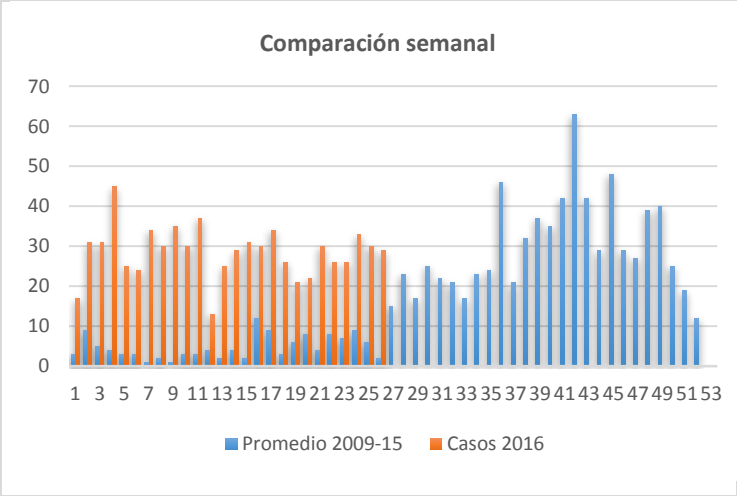

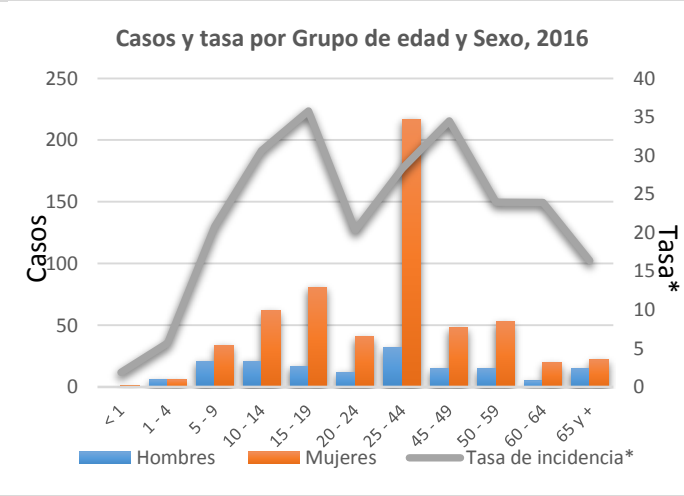

8.- Zoonosis

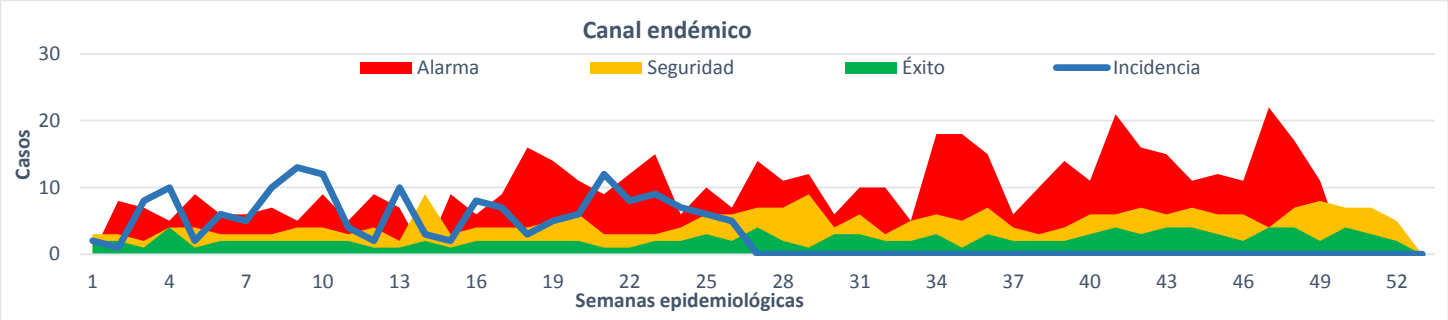

CASOS PROBABLES Y CONFIRMADOS DE BRUCELOSIS

	BRUCELOSIS			ACUMULADOS HASTA SEMANA 26	
	A23			COMPARATIVO 2015 - 2016	
	MUNICIPIO	PROBABLES		CONFIRMADOS **	
		2015	2016	2015	2016
		CASOS	CASOS	CASOS	CASOS
Jurisdicción 1	AHOME	47	50	37	16
	CHOIX	7	18		4
	EL FUERTE	8	10		5
	GUASAVE	3	23		10
	SINALOA	1	3		1
Jurisdicción 2	ANGOSTURA	0	0	14	0
	MOCORITO	1	1		1
	S. ALVARADO	2	1		1
	BADIRAGUATO	1	0		0
	COSALA	0	0		0
	CULIACAN	18	41		1
	ELOTA	0	0		0
	NAVOLATO	2	0		0
Jurisdicción 3	CONCORDIA	0	1	3	0
	MAZATLAN	2	9		1
	SAN IGNACIO	0	0		0
	ESCUINAPA	2	9		0
	ROSARIO	0	0		0
	TOTAL	94	166	54	40

SEMANA EPIDEMIOLOGICA No.-26 CORRESPONDIENTE DEL 26/Junio/2016 al 2/Julio/2016

**** Muestras que llegan al LESPS y su Resultado fue Indeterminado y/o Positivo**

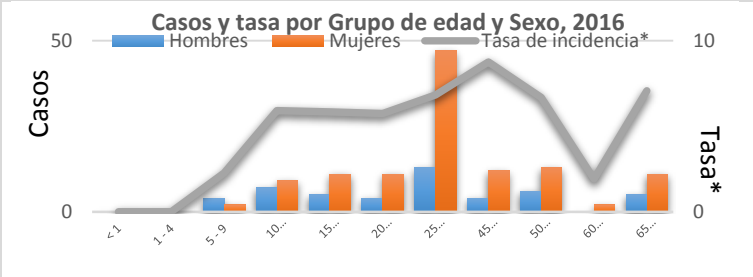

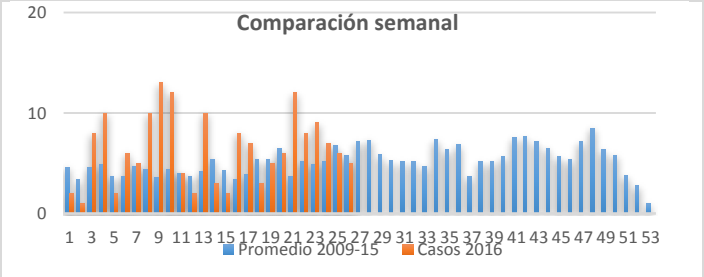

9. Leptospirosis

10. CASOS PROBABLES Y CONFIRMADOS DE LEPTOSPIROSIS

	LEPTOSPIROSIS			ACUMULADOS HASTA SEMANA 26	
	A27			COMPARATIVO 2015 - 2016	
	MUNICIPIO	PROBABLES		CONFIRMADOS**	
		2015	2016	2015	2016
		CASOS	CASOS	CASOS	CASOS
Jurisdicción 1	AHOME	1	4	9	1
	CHOIX	0	0		2
	EL FUERTE	0	0		0
	GUASAVE	0	2		0
	SINALOA	0	0		1
Jurisdicción 2	ANGOSTURA	0	0	39	0
	MOCORITO	0	0		1
	S. ALVARADO	0	1		2
	BADIRAGUATO	0	0		0
	COSALA	0	0		0
	CULIACAN	3	10		18
	ELOTA	0	0		0
	NAVOLATO	0	0		2
Jurisdicción 3	CONCORDIA	0	0	11	0
	MAZATLAN	4	2		0
	SAN IGNACIO	0	0		0
	ESCUINAPA	0	0		0
	ROSARIO	0	0		0
	TOTAL	8	19	59	27

SEMANA EPIDEMIOLOGICA No.-26 CORRESPONDIENTE DEL 26/Junio/2016 al 2/Julio/2016

**** Muestras que llegan al LESPS y su Resultado fue Indeterminado y/o Positivo**

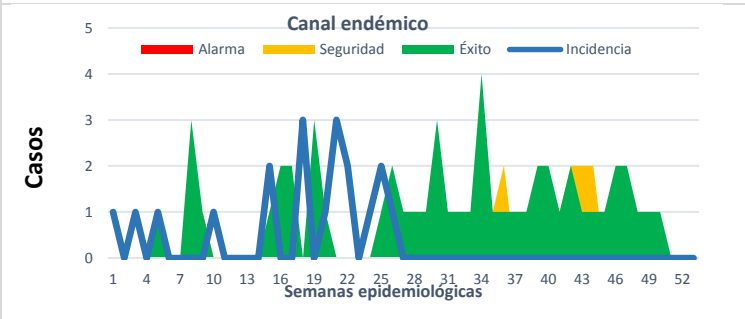

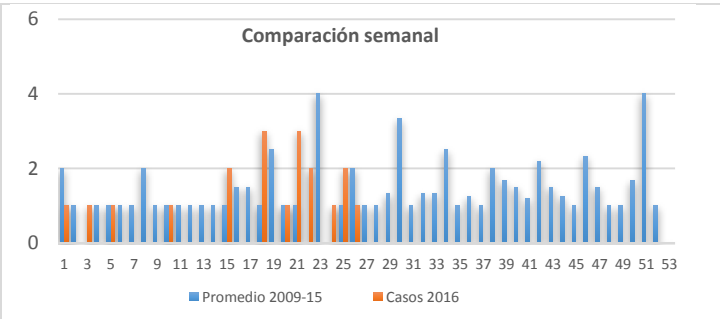

11. Neumonías Bronconeumonías e Influenza

Informe de Morbilidad de **Neumonías y Bronconeumonías**, así como de **Influenza**.

	MUNICIPIO	NEUMONÍAS Y BRONCONEUMONÍAS J12-J18 excepto J18.2, J13 y J14 PROBABLES 2015 CASOS	2016 CASOS	DIF.#	DIF. %	INFLUENZA J09 - J11 PROBABLES 2015 CASOS	2016 CASOS	ACUMULADOS HASTA SEMANA 26 COMPARATIVO 2015 - 2016 CONFIRMADOS 2015 CASOS	2016 CASOS
Jurisdicción 1	AHOME	556	701	145	26	19	107	0	5
	CHOIX	22	43	21	95	0	0	0	1
	EL FUERTE	30	35	5	17	0	3	0	2
	GUASAVE	191	246	55	29	168	420	0	38
	SINALOA	73	68	-5	-7	0	0	0	1
Jurisdicción 2	ANGOSTURA	24	31	7	29	0	0	0	2
	MOCORITO	33	18	-15	-45	0	1	0	2
	S. ALVARADO	125	180	55	44	4	21	0	0
	BADIRAGUATO	6	15	9	150	0	1	0	0
	COSALA	2	1	-1	-50	0	0	0	1
	CULIACAN	882	1114	232	26	147	745	1	31
	ELOTA	50	37	-13	-26	0	5	0	3
	NAVOLATO	99	153	54	55	0	21	0	2
Jurisdicción 3	CONCORDIA	8	15	7	88	0	1	0	0
	MAZATLAN	187	267	80	43	24	117	0	8
	SAN IGNACIO	25	16	-9	-36	0	0	0	0
	ESCUINAPA	156	135	-21	-13	3	4	0	0
	ROSARIO	14	12	-2	-14	0	2	0	0
	TOTAL	2,483	3,087	604	409	365	1,448	1	96

SEMANA EPIDEMIOLOGICA No.-26 CORRESPONDIENTE DEL 26/Junio/2016 al 2/Julio/2016

Panorama Grafico de Neumonías y Bronconeumonías

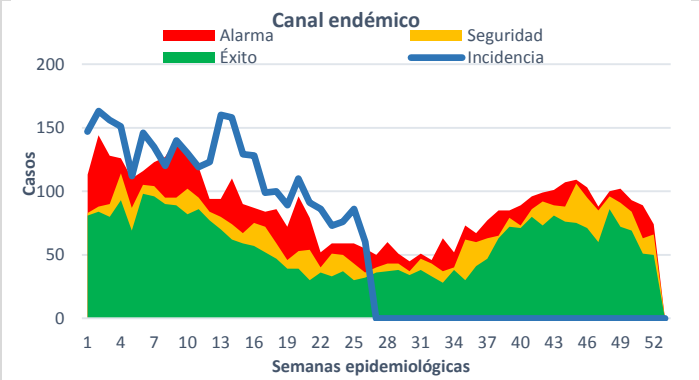

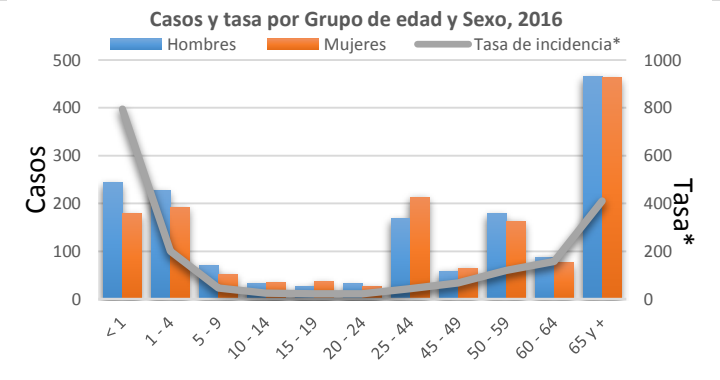

Panorama Grafico de Influenza

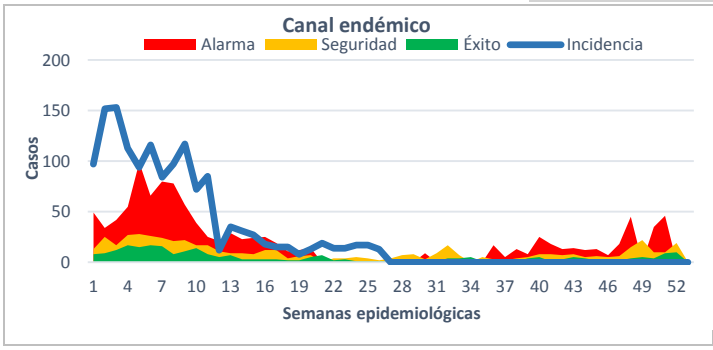

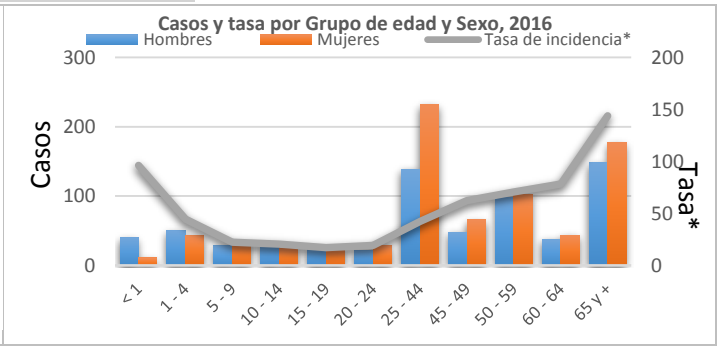

12. Tuberculosis

	SERVICIOS DE SALUD DE SINALOA											
	MUNICIPIO	Casos Registrados en SUIVE por INSTITUCION 2016 Hasta la Sem 26-2016									TOTAL	Tasa*
		01 SSA	02 IMSS_ORD	03 ISSSTE	04 OTRAS	05 IMSS_PR	06 DIF	07 PEMEX	08 SEDENA	09 SEDEMAR		
		CASOS	CASOS	CASOS	CASOS	CASOS	CASOS	CASOS	CASOS	CASOS		
Jurisdicción 1	AHOME	66	16	5	2	0	0	0	0	0	89	19.5
	CHOIX	4	0	0	0	1	0	0	0	0	5	14.3
	EL FUERTE	2	0	0	0	2	0	0	0	0	4	3.8
	GUASAVE	45	11	0	0	0	0	0	0	0	56	18.1
	SINALOA	12	0	0	0	0	0	0	0	0	12	12.8
Jurisdicción 2	ANGOSTURA	0	0	0	0	0	0	0	0	0	0	0.0
	MOCORITO	1	0	0	0	0	0	0	0	0	1	2.1
	S. ALVARADO	5	5	0	0	0	0	0	0	0	10	11.8
	BADIRAGUATO	0	0	0	0	0	0	0	0	0	0	0.0
	COSALA	0	0	0	0	0	0	0	0	0	0	0.0
	CULIACAN	104	47	8	11	0	0	0	0	0	170	17.9
	ELOTA	3	2	0	0	0	0	0	0	0	5	11.6
	NAVOLATO	9	7	0	0	0	0	0	0	0	16	11.3
Jurisdicción 3	CONCORDIA	1	0	0	0	0	0	0	0	0	1	3.3
	MAZATLAN	46	25	3	0	2	0	0	0	0	76	15.7
	SAN IGNACIO	0	0	0	0	0	0	0	0	0	0	0.0
	ESCUINAPA	10	0	0	0	0	0	0	0	0	10	16.9
	ROSARIO	6	0	0	0	1	0	0	0	0	7	13.3
	TOTAL	314	113	16	13	6	0	0	0	0	462	15.3
	Tasa* por 100,000 Habt.	21.4	8.1	6.9	88.1	52.5	0.0	0.0	0.0	0.0	15.3	

Tuberculosis respiratoria(A15-A16) Unidad: Todas, Municipio: Todos, Jurisdicción: TodasSinaloa

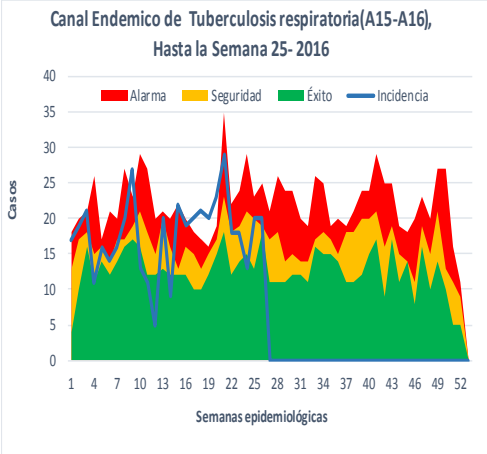

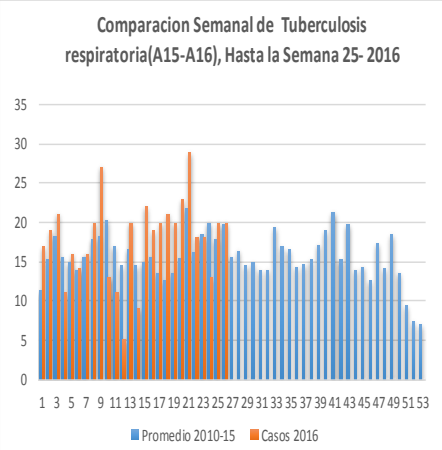

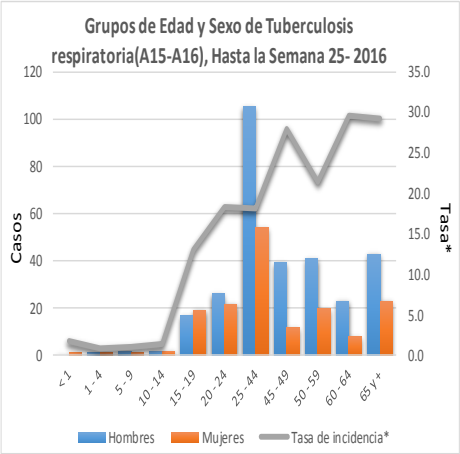

13. Causas de Enfermedad Seleccionadas

13.1. En Menores de 5 años.

CAUSAS DE ENFERMEDAD SELECCIONADAS EN INFANCIA Y PREESCOLARES

LACTANTES Y PRESCOLARES 0-4 AÑOS	CASOS HASTA SEMANA ACTUAL		CIERRE 2015	DIFERENCIA ENTRE 2015-2016	DIFERENCIA % ENTRE 2015-2016
DIAGNOSTICO	2016	2015			
INFECCIONES RESPIRATORIAS AGUDAS	106,032	127,150	244,208	-21,118	-16.6
INFECCIONES INTESTINALES POR OTROS ORGANISMOS Y LAS MAL DEFINIDAS	16,027	21,471	39,712	-5,444	-25.4
NEUMONÍAS Y BRONCONEUMONÍAS	841	818	1,751	23	2.8
VARICELA	1,810	2,364	3,278	-554	-23.4
SÍNDROME COQUELUCHOIDE	64	18	66	46	255.6
DESNUTRICIÓN SEVERA	51	30	86	21	70.0
ANENCEFALIA	5	5	8	0	0
LABIO Y PALADAR HENDIDO	13	21	31	-8	-38.1
ENCEFALOCELE	1	0	0	1	100.0
ESPINA BÍFIDA	2	2	3	0	0

SEMANA EPIDEMIOLOGICA No.-26 CORRESPONDIENTE DEL 26/Junio/2016 al 2/Julio/2016

Durante el Año 2015 se detectaron en la semana 26, 127,150 Casos de INFECCIONES RESPIRATORIAS AGUDAS contra 106,032 reportes en el año 2016. Con lo que tenemos un Decremento.

INFECCIONES INTESTINALES POR OTROS ORGANISMOS Y LAS MAL DEFINIDAS se encontró en la semana 26, 16,027 casos en este año 2016, contra los 21,471 del año anterior, teniendo entonces un Decremento del -%25.36 por ciento.

Durante el 2016 NEUMONÍAS Y BRONCONEUMONÍAS presenta un Incremento del %2.81 por ciento respecto al 2015.

En esta semana se notificaron 1,810 casos de VARICELA detectando asi una Disminución del -%23.43 por ciento considerando la semana 26 del año anterior 2015.

Se detectó un Aumento en SÍNDROME COQUELUCHOIDE de un %255.56 en esta semana, comparado con la semana 26 del año 2015.

DESNUTRICIÓN SEVERA se encontró en la semana 26, 51 casos en este año 2016, contra los 30 del año anterior, teniendo entonces un Incremento del %70.00 por ciento.

Durante el Año 2015 se detectaron en la semana 26, 5 Casos de ANENCEFALIA contra 5 reportes en el año 2016. Con lo que tenemos un dato igualado en casos.

LABIO Y PALADAR HENDIDO se encontró en la semana 26, 13 casos en este año 2016, contra los 21 del año anterior, teniendo entonces un Decremento del -%38.10 por ciento.

Durante el Año 2015 se detectaron en la semana 26, 0 Casos de ENCEFALOCELE contra 1 reportes en el año 2016. Con lo que tenemos un Incremento.

ESPINA BÍFIDA se encontró en la semana 26, 2 casos en este año 2016, contra los 2 del año anterior, teniendo entonces un dato igualado en casos del %0.00 por ciento.

13.2. En Escolares y Adolescentes

ESCOLARES Y ADOLECENTES 5-19 AÑOS	CASOS HASTA LA SEMANA ACTUAL		CIERRE 2015	DIFERENCIA ENTRE 2015-2016	DIFERENCIA % ENTRE 2015-2016
DIAGNOSTICO	**2016**	**2015**			
INFECCIONES RESPIRATORIAS AGUDAS	112,044	118,681	217,263	-6,637	-5.6
FIEBRE POR DENGUE	259	198	1,526	61	30.8
EDEMA, PROTEINURIA Y TRANSTORNOS HIPERTENSIVOS DEL EMBARAZO	247	191	457	56	29.3
INTOXICACIÓN AGUDA POR ALCOHOL	98	98	231	0	0
HIPERTENSIÓN ARTERIAL	38	48	87	-10	-20.8
TUBERCULOSIS RESPIRATORIA	43	39	78	4	10.3
DIABETES MELLITUS NO INSULINODEPENDIENTE (TIPO II)	23	31	63	-8	-25.8
MENINGITIS	7	11	27	-4	-36.4
SÍFILIS ADQUIRIDA	6	5	13	1	20.0
SÍNDROME DE INMUNODEFICIENCIA ADQUIRIDA	3	1	2	2	200.0

SEMANA EPIDEMIOLOGICA No.-26 CORRESPONDIENTE DEL 26/Junio/2016 al 2/Julio/2016

Se detectó un Decremento en INFECCIONES RESPIRATORIAS AGUDAS de un -%5.59 en esta semana, comparado con la semana 26 del año 2015.

En esta semana se notificaron 259 casos de FIEBRE POR DENGUE detectando asi una creciente del %30.81 por ciento considerando la semana 26 del año anterior 2015.

Durante el 2016 EDEMA, PROTEINURIA Y TRANSTORNOS HIPERTENSIVOS DEL EMBARAZO presenta un Incremento del %29.32 por ciento respecto al 2015.

INTOXICACIÓN AGUDA POR ALCOHOL se encontró en la semana 26, 98 casos en este año 2016, contra los 98 del año anterior, teniendo entonces un dato igualado en casos del %0.00 por ciento.

Durante el Año 2015 se detectaron en la semana 26, 48 Casos de HIPERTENSIÓN ARTERIAL contra 38 reportes en el año 2016. Con lo que tenemos un Decremento.

Se detectó un Aumento en TUBERCULOSIS RESPIRATORIA de un %10.26 en esta semana, comparado con la semana 26 del año 2015.

En esta semana se notificaron 23 casos de DIABETES MELLITUS NO INSULINODEPENDIENTE (TIPO II) detectando asi una Disminución del -%25.81 por ciento considerando la semana 26 del año anterior 2015.

Durante el 2016 MENINGITIS presenta un Decremento del -%36.36 por ciento respecto al 2015.

SÍFILIS ADQUIRIDA se encontró en la semana 26, 6 casos en este año 2016, contra los 5 del año anterior, teniendo entonces un Incremento del %20.00 por ciento.

En esta semana se notificaron 3 casos de SÍNDROME DE INMUNODEFICIENCIA ADQUIRIDA detectando asi una creciente del %200.00 por ciento considerando la semana 26 del año anterior 2015.

13.3. En Adultos y Adultos Mayores

ADULTOS MAYORES 20 AÑOS	CASOS HASTA LA SEMANA ACTUAL		CIERRE 2015	DIFERENCIA ENTRE 2015-2016	DIFERENCIA % ENTRE 2015-2016
DIAGNOSTICO	2016	2015			
HIPERTENSIÓN ARTERIAL	10,228	14,616	24,064	-4,388	-30.0
DIABETES MELLITUS NO INSULINODEPENDIENTE (TIPO II)	5,888	8,228	13,840	-2,340	-28.4
ACCIDENTES DE TRANSPORTE EN VEHÍCULOS CON MOTOR	3,493	2,790	5,733	703	25.2
ENFERMEDAD ISQUÉMICA DEL CORAZÓN	2,040	1,710	3,454	330	19.3
DEPRESIÓN	1,869	1,661	3,385	208	12.5
ENFERMEDAD CEREBROVASULAR	1,325	1,077	2,267	248	23.0
TUMOR MALIGNO DE MAMA	204	302	517	-98	-32.5
SÍNDROME DE INMUNODEFICIENCIA ADQUIRIDA	123	120	213	3	2.5
HEPATITIS VÍRICA C	86	63	150	23	36.5
SÍFILIS ADQUIRIDA	69	74	167	-5	-6.8
TUMOR MALIGNO DEL CUELLO DEL ÚTERO	41	67	131	-26	-38.8
HEPATITIS VÍRICA B	32	17	34	15	88.2

SEMANA EPIDEMIOLOGICA No.-26 CORRESPONDIENTE DEL 26/Junio/2016 al 2/Julio/2016

Durante el Año 2015 se detectaron en la semana 26, 14,616 Casos de HIPERTENSIÓN ARTERIAL contra 10,228 reportes en el año 2016. Con lo que tenemos un Decremento.

DIABETES MELLITUS NO INSULINODEPENDIENTE (TIPO II) se encontró en la semana 26, 5,888 casos en este año 2016, contra los 8,228 del año anterior, teniendo entonces un Decremento del -%28.44 por ciento.

Durante el 2016 ACCIDENTES DE TRANSPORTE EN VEHÍCULOS CON MOTOR presenta un Incremento del %25.20 por ciento respecto al 2015.

En esta semana se notificaron 2,040 casos de ENFERMEDAD ISQUÉMICA DEL CORAZÓN detectando asi una creciente del %19.30 por ciento considerando la semana 26 del año anterior 2015.

Se detectó un Aumento en DEPRESIÓN de un %12.52 en esta semana, comparado con la semana 26 del año 2015.

Durante el Año 2015 se detectaron en la semana 26, 1,077 Casos de ENFERMEDAD CEREBROVASULAR contra 1,325 reportes en el año 2016. Con lo que tenemos un Incremento.

Durante el Año 2015 se detectaron en la semana 26, 302 Casos de TUMOR MALIGNO DE MAMA contra 204 reportes en el año 2016. Con lo que tenemos un Decremento.

En esta semana se notificaron 123 casos de SÍNDROME DE INMUNODEFICIENCIA ADQUIRIDA detectando asi una creciente del %2.50 por ciento considerando la semana 26 del año anterior 2015.

Durante el 2016 HEPATITIS VÍRICA C presenta un Incremento del %36.51 por ciento respecto al 2015.

SÍFILIS ADQUIRIDA se encontró en la semana 26, 69 casos en este año 2016, contra los 74 del año anterior, teniendo entonces un Decremento del -%6.76 por ciento.

Se detectó un Decremento en TUMOR MALIGNO DEL CUELLO DEL ÚTERO de un -%38.81 en esta semana, comparado con la semana 26 del año 2015.

HEPATITIS VÍRICA B se encontró en la semana 26, 32 casos en este año 2016, contra los 17 del año anterior, teniendo entonces un Incremento del %88.24 por ciento.

13.4. En Población General

POBLACION GENERAL	CASOS HASTA SEMANA ACTUAL		CIERRE 2015	DIFERENCIA ENTRE 2015-2016	DIFERENCIA % ENTRE 2015-2016
DIAGNOSTICO	2016	2015			
INFECCIONES RESPIRATORIAS AGUDAS	415,393	448,570	829,758	-33,177	-7.4
INFECCIONES INTESTINALES POR OTROS ORGANISMOS Y LAS MAL DEFINIDAS	57,904	70,329	137,646	-12,425	-17.7
CONJUNTIVITIS	15,414	17,348	34,637	-1,934	-11.1
INTOXICACIÓN POR PICADURA DE ALACRÁN	3,605	3,822	10,433	-217	-5.7
NEUMONÍAS Y BRONCONEUMONÍAS	3,087	2,483	4,662	604	24.3
TUBERCULOSIS RESPIRATORIA	462	444	898	18	4.1
INFLUENZA	1,448	365	770	1,083	296.7
INTOXICACIÓN POR PLAGUICIDAS	66	89	228	-23	-25.8
BRUCELOSIS	166	94	224	72	76.6
TUBERCULOSIS OTRAS FORMAS	70	57	121	13	22.8
LEPRA	15	24	36	-9	-37.5

SEMANA EPIDEMIOLOGICA No.-26 CORRESPONDIENTE DEL 26/Junio/2016 al 2/Julio/2016

Durante el Año 2015 se detectaron en la semana 26, 448,570 Casos de INFECCIONES RESPIRATORIAS AGUDAS contra 415,393 reportes en el año 2016. Con lo que tenemos un Decremento.

INFECCIONES INTESTINALES POR OTROS ORGANISMOS Y LAS MAL DEFINIDAS se encontró en la semana 26, 57,904 casos en este año 2016, contra los 70,329 del año anterior, teniendo entonces un Decremento del -%17.67 por ciento.

Durante el 2016 CONJUNTIVITIS presenta un Decremento del -%11.15 por ciento respecto al 2015.

En esta semana se notificaron 3,605 casos de INTOXICACIÓN POR PICADURA DE ALACRÁN detectando asi una Disminución del -%5.68 por ciento considerando la semana 26 del año anterior 2015.

Se detectó un Aumento en NEUMONÍAS Y BRONCONEUMONÍAS de un %24.33 en esta semana, comparado con la semana 26 del año 2015.

Durante el Año 2015 se detectaron en la semana 26, 444 Casos de TUBERCULOSIS RESPIRATORIA contra 462 reportes en el año 2016. Con lo que tenemos un Incremento.

En esta semana se notificaron 1,448 casos de INFLUENZA detectando asi una creciente del %296.71 por ciento considerando la semana 26 del año anterior 2015.

Durante el 2016 INTOXICACIÓN POR PLAGUICIDAS presenta un Decremento del -%25.84 por ciento respecto al 2015.

BRUCELOSIS se encontró en la semana 26, 166 casos en este año 2016, contra los 94 del año anterior, teniendo entonces un Incremento del %76.60 por ciento.

Durante el Año 2015 se detectaron en la semana 26, 57 Casos de TUBERCULOSIS OTRAS FORMAS contra 70 reportes en el año 2016. Con lo que tenemos un Incremento.

Se detectó un Decremento en LEPRA de un -%37.50 en esta semana, comparado con la semana 26 del año 2015.

14. Principales causas de enfermedad

14.1. En Población General

No.	POBLACION GENERAL	CASOS CIERRE	TASA	CASOS	TASA
	DIAGNOSTICO	**2015**	**2015**	**2016**	**2016**
1	INFECCIONES RESPIRATORIAS AGUDAS	829,758	278.02	415,393	138.01
2	INFECCIÓN DE VÍAS URINARIAS	147,826	49.53	71,331	23.70
3	INFECCIONES INTESTINALES POR OTROS ORGANISMOS Y LAS MAL DEFINIDAS	137,646	46.12	57,904	19.24
4	ÚLCERAS, GASTRITIS Y DUODENITIS	59,125	19.81	27,674	9.19
5	SÍNDROME FEBRIL	33,821	11.33	12,293	4.08
6	GINGIVITIS Y ENFERMEDADES PERIODONTALES	50,947	17.07	25,858	8.59
7	HIPERTENSIÓN ARTERIAL	24,160	8.09	10,272	3.41
8	OTRAS HELMINTIASIS	21,945	7.35	10,246	3.40
9	OTITIS MEDIA AGUDA	20,459	6.85	9,075	3.01
10	DIABETES MELLITUS NO INSULINODEPENDIENTE (TIPO II)	13,951	4.67	5,911	1.96

SEMANA EPIDEMIOLOGICA No.-26 CORRESPONDIENTE DEL 26/Junio/2016 al 2/Julio/2016

COMENTARIO DE LAS 10 PRINCIPALES CAUSAS DE ENFERMEDAD EN POBLACION GENERAL.

Se puede apreciar en el Lugar 1 que en el diagnostico INFECCIONES RESPIRATORIAS AGUDAS hasta la semana 26 se encuentra afectando a 138.0 personas por cada 1,000 habitantes considerando una población de 3,009,952 para este grupo.
En la posición 2, INFECCIÓN DE VÍAS URINARIAS se encuentra afectando a 23.7 por cada 1,000 habitantes con 71,331 casos registrados en la semana actual del 2016.
Al cierre del año 2015, tenemos en el peldaño 3 a INFECCIONES INTESTINALES POR OTROS ORGANISMOS Y LAS MAL DEFINIDAS que termino afectando a la población con 137,646 casos. Hasta la semana 26 del año 2016 en curso se tienen 57,904 casos por lo que deduce una afectación de 19.2 personas por cada 1,000 habitantes.
Hasta la semana 26 del año actual se llevan contabilizados 27,674 casos de ÚLCERAS, GASTRITIS Y DUODENITIS contra 59,125 casos con los que se cerró el año 2015 teniéndolo en el lugar 4.
Con una población de 3,009,952 para este grupo se observa una tasa de afectación de 4.1 para SÍNDROME FEBRIL en lo que va elaño 2016 en la semana 26 con 12,293 casos ubicándolo en el lugar 5 de la lista.
Al cierre del año 2015, tenemos en el peldaño 6 a GINGIVITIS Y ENFERMEDADES PERIODONTALES que termino afectando a la población con 50,947 casos. Hasta la semana 26 del año 2016 en curso se tienen 25,858 casos por lo que deduce una afectación de 8.6 personas por cada 1,000 habitantes.
Hasta la semana 26 del año actual se llevan contabilizados 10,272 casos de HIPERTENSIÓN ARTERIAL contra 24,160 casos con los que se cerró el año 2015 teniéndolo en el lugar 7.
Se puede apreciar en el Lugar 8 que en el diagnostico OTRAS HELMINTIASIS hasta la semana 26 se encuentra afectando a 3.4 personas por cada 1,000 habitantes considerando una población de 3,009,952 para este grupo.
Con una población de 3,009,952 para este grupo se observa una tasa de afectación de 3.0 para OTITIS MEDIA AGUDA en lo que va el año 2016 en la semana 26 con 9,075 casos ubicándolo en el lugar 9 de la lista.
En la posición 10, DIABETES MELLITUS NO INSULINODEPENDIENTE (TIPO II) se encuentra afectando a 2.0 por cada 1,000 habitantes con 5,911 casos registrados en la semana actual del 2016.

14.2. En menores de 5 años

No.	LACTANTES Y PRESCOLARES 0-4 AÑOS	CASOS CIERRE	TASA	CASOS	TASA
	DIAGNOSTICO	2015	2015	2016	2016
1	INFECCIONES RESPIRATORIAS AGUDAS	244,208	927.04	106,032	403.6
2	INFECCIONES INTESTINALES POR OTROS ORGANISMOS Y LAS MAL DEFINIDAS	39,712	150.75	16,027	61.0
3	INFECCIÓN DE VÍAS URINARIAS	7,272	27.61	3,084	11.7
4	OTRAS HELMINTIASIS	5,558	21.10	2,497	9.5
5	SÍNDROME FEBRIL	4,599	17.46	1,829	7.0
6	OTITIS MEDIA AGUDA	4,275	16.23	1,792	6.8
7	ASMA Y ESTADO ASMÁTICO	3,283	12.46	1,307	5.0
8	VARICELA	3,278	12.44	1,810	6.9
9	CONJUNTIVITIS	8,330	31.62	3,505	13.3
10	DESNUTRICIÓN LEVE	1,811	6.87	737	2.8

SEMANA EPIDEMIOLOGICA No.-26 CORRESPONDIENTE DEL 26/Junio/2016 al 2/Julio/2016

COMENTARIO DE LAS 10 PRINCIPALES CAUSAS DE ENFERMEDAD EN LACTANTES Y PRESCOLARES DE 0-4 AÑOS

Al cierre del año 2015, tenemos en el peldaño 1 a INFECCIONES RESPIRATORIAS AGUDAS que termino afectando a la población con 244,208 casos. Hasta la semana 26 del año 2016 en curso se tienen 106,032 casos por lo que deduce una afectación de 403.6 personas por cada 1,000 habitantes.
Con una población de 262,736 para este grupo se observa una tasa de afectación de 61.0 para INFECCIONES INTESTINALES POR OTROS ORGANISMOS Y LAS MAL DEFINIDAS en lo que va el año 2016 en la semana 26 con 16,027 casos ubicándolo en el lugar 2 de la lista.
Se puede apreciar en el Lugar 3 que en el diagnostico INFECCIÓN DE VÍAS URINARIAS hasta la semana 26 se encuentra afectando a 11.7 personas por cada 1,000 habitantes considerando una población de 262,736 para este grupo.
Al cierre del año 2015, tenemos en el peldaño 4 a OTRAS HELMINTIASIS que termino afectando a la población con 5,558 casos. Hasta la semana 26 del año 2016 en curso se tienen 2,497 casos por lo que deduce una afectación de 9.5 personas por cada 1,000 habitantes.
En la posición 5, SÍNDROME FEBRIL se encuentra afectando a 7.0 por cada 1,000 habitantes con 1,829 casos registrados en la semana actual del 2016.
Al cierre del año 2015, tenemos en el peldaño 6 a OTITIS MEDIA AGUDA que termino afectando a la población con 4,275 casos. Hasta la semana 26 del año 2016 en curso se tienen 1,792 casos por lo que deduce una afectación de 6.8 personas por cada 1,000 habitantes.
Hasta la semana 26 del año actual se llevan contabilizados 1,307 casos de ASMA Y ESTADO ASMÁTICO contra 3,283 casos con los que se cerró el año 2015 teniéndolo en el lugar 7.
Al cierre del año 2015, tenemos en el peldaño 8 a VARICELA que termino afectando a la población con 3,278 casos. Hasta la semana 26 del año 2016 en curso se tienen 1,810 casos por lo que deduce una afectación de 6.9 personas por cada 1,000 habitantes.
En la posición 9, CONJUNTIVITIS se encuentra afectando a 13.3 por cada 1,000 habitantes con 3,505 casos registrados en la semana actual del 2016.
Se puede apreciar en el Lugar 10 que en el diagnostico DESNUTRICIÓN LEVE hasta la semana 26 se encuentra afectando a 2.8 personas por cada 1,000 habitantes considerando una población de 262,736 para este grupo.

14.3. En escolares y adolescentes

No.	ESCOLARES ADOLECENTES 5-19 AÑOS DIAGNOSTICO	CASOS CIERRE 2015	TASA 2015	CASOS 2016	TASA 2016
1	INFECCIONES RESPIRATORIAS AGUDAS	217,263	266.66	112,044	138.4
2	INFECCIONES INTESTINALES POR OTROS ORGANISMOS Y LAS MAL DEFINIDAS	25,934	31.83	10,940	13.5
3	INFECCIÓN DE VÍAS URINARIAS	22,470	27.58	10,719	13.2
4	SÍNDROME FEBRIL	8,900	10.92	3,335	4.1
5	GINGIVITIS Y ENFERMEDADES PERIODONTALES	10,473	12.85	5,295	6.5
6	ÚLCERAS, GASTRITIS Y DUODENITIS	9,415	11.56	4,582	5.7
7	OTRAS HELMINTIASIS	8,199	10.06	3,962	4.9
8	OTITIS MEDIA AGUDA	6,406	7.86	2,858	3.5
9	ASMA Y ESTADO ASMÁTICO	3,571	4.38	1,638	2.0
10	CONJUNTIVITIS	6,881	8.45	2,966	3.7

SEMANA EPIDEMIOLOGICA No.-26 CORRESPONDIENTE DEL 26/Junio/2016 al 2/Julio/2016

COMENTARIO DE LAS 10 PRINCIPALES CAUSAS EN ESCOLARES Y ADOLECENTES DE 5-19 AÑOS.

Hasta la semana 26 del año actual se llevan contabilizados 112,044 casos de INFECCIONES RESPIRATORIAS AGUDAS contra 217,263 casos con los que se cerró el año 2015 teniéndolo en el lugar 1.
Al cierre del año 2015, tenemos en el peldaño 2 a INFECCIONES INTESTINALES POR OTROS ORGANISMOS Y LAS MAL DEFINIDAS que termino afectando a la población con 25,934 casos. Hasta la semana 26 del año 2016 en curso se tienen 10,940 casos por lo que deduce una afectación de 13.5 personas por cada 1,000 habitantes.
Se puede apreciar en el Lugar 3 que en el diagnostico INFECCIÓN DE VÍAS URINARIAS hasta la semana 26 se encuentra afectando a 13.2 personas por cada 1,000 habitantes considerando una población de 809,546 para este grupo.
En la posición 4, SÍNDROME FEBRIL se encuentra afectando a 4.1 por cada 1,000 habitantes con 3,335 casos registrados en la semana actual del 2016.
Con una población de 809,546 para este grupo se observa una tasa de afectación de 6.5 para GINGIVITIS Y ENFERMEDADES PERIODONTALES en lo que va el año 2016 en la semana 26 con 5,295 casos ubicándolo en el lugar 5 de la lista.
Al cierre del año 2015, tenemos en el peldaño 6 a ÚLCERAS, GASTRITIS Y DUODENITIS que termino afectando a la población con 9,415 casos. Hasta la semana 26 del año 2016 en curso se tienen 4,582 casos por lo que deduce una afectación de 5.7 personas por cada 1,000 habitantes.
Hasta la semana 26 del año actual se llevan contabilizados 3,962 casos de OTRAS HELMINTIASIS contra 8,199 casos con los que se cerró el año 2015 teniéndolo en el lugar 7.
Al cierre del año 2015, tenemos en el peldaño 8 a OTITIS MEDIA AGUDA que termino afectando a la población con 6,406 casos. Hasta la semana 26 del año 2016 en curso se tienen 2,858 casos por lo que deduce una afectación de 3.5 personas por cada 1,000 habitantes.
En la posición 9, ASMA Y ESTADO ASMÁTICO se encuentra afectando a 2.0 por cada 1,000 habitantes con 1,638 casos registrados en la semana actual del 2016.
Se puede apreciar en el Lugar 10 que en el diagnostico CONJUNTIVITIS hasta la semana 26 se encuentra afectando a 3.7 personas por cada 1,000 habitantes considerando una población de 809,546 para este grupo.

14.4. En Adultos y Adultos Mayores

No.	ADULTOS MAYORES DE 20 AÑOS	CASOS CIERRE	TASA	CASOS	TASA
	DIAGNOSTICO	2015	2015	2016	2016
1	INFECCIONES RESPIRATORIAS AGUDAS	367,911	451.56	197,097	243.5
2	INFECCIÓN DE VÍAS URINARIAS	117,903	144.71	57,517	71.0
3	INFECCIONES INTESTINALES POR OTROS ORGANISMOS Y LAS MAL DEFINIDAS	71,954	88.31	30,930	38.2
4	ÚLCERAS, GASTRITIS Y DUODENITIS	49,298	60.51	22,925	28.3
5	GINGIVITIS Y ENFERMEDADES PERIODONTALES	39,671	48.69	20,200	25.0
6	SÍNDROME FEBRIL	20,318	24.94	7,129	8.8
7	HIPERTENSIÓN ARTERIAL	24,064	29.54	10,228	12.6
8	DIABETES MELLITUS NO INSULINODEPENDIENTE (TIPO II)	13,840	16.99	5,888	7.3
9	OBESIDAD	14,693	18.03	8,046	9.9
10	FIEBRE TIFOIDEA	8,732	10.72	4,316	5.3

SEMANA EPIDEMIOLOGICA No.-26 CORRESPONDIENTE DEL 26/Junio/2016 al 2/Julio/2016

Con una población de 809,546 para este grupo se observa una tasa de afectación de 243.5 para INFECCIONES RESPIRATORIAS AGUDAS en lo que va el año 2016 en la semana 26 con 197,097 casos ubicándolo en el lugar 1 de la lista.

En la posición 2, INFECCIÓN DE VÍAS URINARIAS se encuentra afectando a 71.0 por cada 1,000 habitantes con 57,517 casos registrados en la semana actual del 2016.
Hasta la semana 26 del año actual se llevan contabilizados 30,930 casos de INFECCIONES INTESTINALES POR OTROS ORGANISMOS Y LAS MAL DEFINIDAS contra 71,954 casos con los que se cerró el año 2015 teniéndolo en el lugar 3.
Al cierre del año 2015, tenemos en el peldaño 4 a ÚLCERAS, GASTRITIS Y DUODENITIS que termino afectando a la población con 49,298 casos. Hasta la semana 26 del año 2016 en curso se tienen 22,925 casos por lo que deduce una afectación de 28.3 personas por cada 1,000 habitantes.
En la posición 5, GINGIVITIS Y ENFERMEDADES PERIODONTALES se encuentra afectando a 25.0 por cada 1,000 habitantes con 20,200 casos registrados en la semana actual del 2016.
Se puede apreciar en el Lugar 6 que en el diagnostico SÍNDROME FEBRIL hasta la semana 26 se encuentra afectando a 8.8 personas por cada 1,000 habitantes considerando una población de 809,546 para este grupo.
Hasta la semana 26 del año actual se llevan contabilizados 10,228 casos de HIPERTENSIÓN ARTERIAL contra 24,064 casos con los que se cerró el año 2015 teniéndolo en el lugar 7.
En la posición 8, DIABETES MELLITUS NO INSULINODEPENDIENTE (TIPO II) se encuentra afectando a 7.3 por cada 1,000 habitantes con 5,888 casos registrados en la semana actual del 2016.
Se puede apreciar en el Lugar 9 que en el diagnostico OBESIDAD hasta la semana 26 se encuentra afectando a 9.9 personas por cada 1,000 habitantes considerando una población de 809,546 para este grupo.
Con una población de 809,546 para este grupo se observa una tasa de afectación de 5.3 para FIEBRE TIFOIDEA en lo que va el año 2016 en la semana 26 con 4,316 casos ubicándolo en el lugar 10 de la lista.

14.5. En Mujeres Mayores de 19 años

No.	MUJERES MAYORES DE 20 AÑOS	CASOS CIERRE	TASA	CASOS	TASA
	DIAGNOSTICO	2015	2015	2016	2016
1	INFECCIONES RESPIRATORIAS AGUDAS	241,591	245.84	128,280	128.4
2	INFECCIÓN DE VÍAS URINARIAS	93,275	94.92	45,530	45.6
3	INFECCIONES INTESTINALES POR OTROS ORGANISMOS Y LAS MAL DEFINIDAS	44,021	44.80	19,032	19.0
4	ÚLCERAS, GASTRITIS Y DUODENITIS	32,388	32.96	14,714	14.7
5	GINGIVITIS Y ENFERMEDADES PERIODONTALES	24,963	25.40	12,748	12.8
6	SÍNDROME FEBRIL	13,214	13.45	4,718	4.7
7	HIPERTENSIÓN ARTERIAL	14,556	14.81	6,116	6.1
8	DIABETES MELLITUS NO INSULINODEPENDIENTE (TIPO II)	8,072	8.21	3,377	3.4
9	FIEBRE TIFOIDEA	6,565	6.68	3,269	3.3
10	OBESIDAD	9,782	9.95	5,337	5.3

SEMANA EPIDEMIOLOGICA No.-26 CORRESPONDIENTE DEL 26/Junio/2016 al 2/Julio/2016

COMENTARIO DE LAS 10 PRINCIPALES CAUSAS EN MUJERES ADULTAS MAYORES DE 20 AÑOS

En la posición 1, INFECCIONES RESPIRATORIAS AGUDAS se encuentra afectando a 128.4 por cada 1,000 habitantes con 128,280 casos registrados en la semana actual del 2016.
Se puede apreciar en el Lugar 2 que en el diagnostico INFECCIÓN DE VÍAS URINARIAS hasta la semana 26 se encuentra afectando a 45.6 personas por cada 1,000 habitantes considerando una población de 999,409 para este grupo.
Con una población de 999,409 para este grupo se observa una tasa de afectación de 19.0 para INFECCIONES INTESTINALES POR OTROS ORGANISMOS Y LAS MAL DEFINIDAS en lo que va el año 2016 en la semana 26 con 19,032 casos ubicándolo en el lugar 3 de la lista.
Al cierre del año 2015, tenemos en el peldaño 4 a ÚLCERAS, GASTRITIS Y DUODENITIS que termino afectando a la población con 32,388 casos. Hasta la semana 26 del año 2016 en curso se tienen 14,714 casos por lo que deduce una afectación de 14.7 personas porcada 1,000 habitantes.
Hasta la semana 26 del año actual se llevan contabilizados 12,748 casos de GINGIVITIS Y ENFERMEDADES PERIODONTALES contra 24,963 casos con los que se cerró el año 2015 teniéndolo en el lugar 5.
En la posición 6, SÍNDROME FEBRIL se encuentra afectando a 4.7 por cada 1,000 habitantes con 4,718 casos registrados enla semana actual del 2016.
Se puede apreciar en el Lugar 7 que en el diagnostico HIPERTENSIÓN ARTERIAL hasta la semana 26 se encuentra afectando a 6.1 personas por cada 1,000 habitantes considerando una población de 999,409 para este grupo.
Al cierre del año 2015, tenemos en el peldaño 8 a DIABETES MELLITUS NO INSULINODEPENDIENTE (TIPO II) que termino afectando a la población con 8,072 casos. Hasta la semana 26 del año 2016 en curso se tienen 3,377 casos por lo que deduce una afectación de 3.4 personas por cada 1,000 habitantes.
Se puede apreciar en el Lugar 9 que en el diagnostico FIEBRE TIFOIDEA hasta la semana 26 se encuentra afectando a 3.3 personas por cada 1,000 habitantes considerando una población de 999,409 para este grupo.
Al cierre del año 2015, tenemos en el peldaño 10 a OBESIDAD que termino afectando a la población con 9,782 casos. Hasta la semana 26 del año 2016 en curso se tienen 5,337 casos por lo que deduce una afectación de 5.3 personas por cada 1,000 habitantes.

15. Consistencia

Semanas del Trimestre 1 del año 2016														% Consistencia
Institución	1	2	3	4	5	6	7	8	9	10	11	12	13	
SSA	9,548	12,746	14,074	13,013	11,437	12,791	12,738	12,415	12,173	11,749	12,120	5,881	10,045	85
IMSS_ORD	13,258	13,760	13,955	13,659	12,000	12,354	12,448	12,385	12,187	11,904	11,047	6,850	10,199	92
ISSSTE	2,901	3,286	3,241	3,287	2,938	3,143	3,353	3,311	3,106	3,102	2,664	1,794	2,554	92
OTRAS	1,980	1,876	1,818	1,827	1,853	1,910	1,998	1,948	1,908	1,752	1,807	1,802	1,869	100
IMSS_PR	1,538	1,561	1,595	1,581	1,476	1,566	1,551	1,555	1,532	1,563	1,504	1,439	1,497	100
DIF	212	387	491	313	394	328	295	339	359	277	215	26	164	46
PEMEX	23	25	27	35	26	26	15	40	37	31	-	15	29	58
SEDENA	94	119	144	244	170	103	83	128	193	131	120	172	198	54
SEDEMAR	118	171	126	150	170	90	84	253	163	153	105	133	115	54
TOTAL	29,672	33,931	35,471	34,109	30,464	32,311	32,565	32,374	31,658	30,662	29,582	18,112	26,670	76

Semanas del Trimestre 2 del año 2016														% Consistencia
Institución / Sem	14	15	16	17	18	19	20	21	22	23	24	25	26	
SSA	10,997	11,752	11,542	9,595	9,542	8,717	10,286	9,454	8,889	9,012	9,275	9,135	7,584	84.62
IMSS_ORD	11,035	10,873	11,525	10,922	10,815	9,053	10,132	10,407	9,944	9,664	10,001	9,422	9,104	100.00
ISSSTE	2,680	2,730	2,898	2,680	2,617	2,581	2,676	2,767	2,723	2,865	2,522	2,352	2,422	100.00
OTRAS	1,477	1,554	1,500	1,611	1,834	1,641	1,648	1,709	1,599	1,571	1,393	1,448	1,438	100.00
IMSS_PR	1,564	1,596	1,668	1,559	1,563	1,497	1,515	0	1,546	1,546	1,493	1,487	1,488	92.31
DIF	258	272	313	282	231	245	221	219	254	279	235	194	250	84.62
PEMEX	22	16	28	26	26	23	21	27	19	25	25	30	17	76.92
SEDENA	190	81	194	206	195	185	178	68	150	136	229	245	187	61.54
SEDEMAR	150	123	122	116	123	97	96	89	93	94	31	132	175	69.23
TOTAL	28,373	28,997	29,790	26,997	26,946	24,039	26,773	24,740	25,217	25,192	25,204	24,445	22,665	85.47

Cobertura

Indicador de cobertura en la semana 26 del año 2016			
Institución	Unidades Habilitadas	Unidades con notificación	Porcentaje de cobertura
SSA	286	284	99.3
IMSS_ORD	49	49	100.0
ISSSTE	37	37	100.0
OTRAS	24	24	100.0
IMSS_PR	108	108	100.0
DIF	18	16	88.9
PEMEX	1	1	100.0
SEDENA	2	2	100.0
SEDEMAR	2	2	100.0
ESTATAL	527	523	99.2

16. Principales Causas de Mortalidad

15.1.- Mortalidad Programa Salud del Niño

SERVICIOS DE SALUD DE SINALOA

SISTEMA EPIDEMIOLOGICO Y ESTADISTICO DE DEFUNCIONES

REPORTE DE DEFUNCIONES PARA PROGRAMAS PRIORITARIOS

EN SINALOA, 2011 - 2016*

			2011	2012	2013	2014	2015	2016*
PROGRAMA	CAUSA	CLAVE	TOTAL	TOTAL	TOTAL	TOTAL	TOTAL	TOTAL
TODAS LAS CAUSAS EN EL ESTADO		A00-Z99	13,685	12,801	14,450	14,480	15,061	5,364

2016*; Informacion disponible hasta la fecha de Elaboracion del Boletin

SALUD DEL NIÑO (Defunciones todas las edades)

Desnutrición	E40-E64	142	145	165	184	156	46
Enf. Infecc. Intestinales	A00-A09	56	55	70	71	90	28
Infecc. Respiratorias agudas (todas)	JOO-J22	375	414	513	468	496	278
- Infecc. Respiratorias Agudas	J00-J06,J20-J22	73	85	80	88	51	31
- Neumonia	J12-J18	301	329	431	375	445	237
- Influenza	J10-J11	1	0	2	5	0	7
Difteria	A36	0	0	0	0	0	0
Tosferina	A37	0	1	3	1	0	2
Tetanos Neonatal	A33	0	0	0	0	0	0
Poliomielitis Aguda	A80	0	0	0	0	0	0
Sarampión	B05	0	0	0	0	0	0
Tuberculosis Meningea	A17	1	1	1	0	5	2
Rubeola	B06	0	0	0	0	0	0
Parotiditis Infecciosa	B26	0	0	0	0	0	0
Ciertas afecciones perinatales	P00-P96	227	222	278	261	292	74
TOTAL DEL PROGRAMA		**801**	**838**	**1,030**	**985**	**1,039**	**430**

15.2.- Mortalidad Salud Reproductiva y del Adulto

SERVICIOS DE SALUD DE SINALOA

SISTEMA EPIDEMIOLOGICO Y ESTADISTICO DE DEFUNCIONES

REPORTE DE DEFUNCIONES PARA PROGRAMAS PRIORITARIOS

EN SINALOA, 2011 - 2016*

PROGRAMA	CAUSA	CLAVE	2011 TOTAL	2012 TOTAL	2013 TOTAL	2014 TOTAL	2015 TOTAL	2016* TOTAL
TODAS LAS CAUSAS EN EL ESTADO		A00-Z99	**13,685**	**12,801**	**14,450**	**14,480**	**15,061**	**5,364**

2016*; Informacion disponible hasta la fecha de Elaboracion del Boletin

SALUD REPRODUCTIVA

Causas maternas	O00-099(excep.O80)	**10**	**20**	**16**	**14**	**7**	**11**
Cancer cervicouterino	C53	**83**	**65**	**88**	**108**	**97**	**27**
Cáncer mamario	C50	**106**	**162**	**167**	**169**	**184**	**65**
Malformaciones congénitas	Q00-Q99	**104**	**130**	**150**	**160**	**167**	**51**
Tétanos	A34-A35	**1**	**0**	**0**	**0**	**0**	**0**
TOTAL DEL PROGRAMA		**304**	**377**	**421**	**451**	**455**	**154**

SALUD DEL ADULTO Y DEL ANCIANO

Tumores malignos	C00-C97	**1,773**	**1,909**	**1,987**	**2,090**	**2,196**	**743**
- Cáncer de Tráquea, bronquios y pulmón.	C33-C34	**309**	**328**	**315**	**284**	**334**	**111**
- Cáncer de estómago	C16	**117**	**124**	**139**	**133**	**146**	**46**
- Cáncer de colon	C18	**88**	**86**	**96**	**107**	**128**	**44**
- Cáncer de páncreas	C25	**90**	**117**	**123**	**106**	**119**	**42**
- Cancer de próstata	C61	**170**	**188**	**186**	**211**	**228**	**76**
- Leucemia	C91-C95	**94**	**94**	**103**	**123**	**94**	**42**
Diabetes Mellitus	E10-E14	**1,573**	**1,597**	**1,738**	**1,644**	**1,773**	**606**
Enfermedades de corazón	I00-I51(excep.I46)	**2,694**	**2,555**	**3,035**	**3,099**	**3,213**	**1,197**
- Fiebre reumática	I00-I09	**11**	**12**	**9**	**12**	**12**	**3**
- Enfermedad hipertensiva	I10-I15	**360**	**388**	**435**	**484**	**538**	**170**
- Enfermedad isquemica de corazón	I20-I25	**1,887**	**1,762**	**2,066**	**2,150**	**2,193**	**818**
- Enfermedades de la circulación pulmonar	I26-I52(excep.I46)	**0** **436**	**0** **393**	**0** **525**	**0** **453**	**0** **470**	**0** **206**
Enfermedad cerebrovascular	I60-I69	**653**	**631**	**640**	**676**	**763**	**308**
Ateroesclerosis	I70	**15**	**4**	**23**	**13**	**22**	**5**
Enfermedades del hígado	K70-K77	**379**	**335**	**359**	**454**	**421**	**164**
Hepatitis vírica	B15-B19	**6**	**1**	**6**	**5**	**2**	**1**
TOTAL DEL PROGRAMA		**7,093**	**7,032**	**7,788**	**7,981**	**8,390**	**3,024**

15.3.- Mortalidad de Micobacteriosis, Vih-Sida, ETS, y Vectores

SERVICIOS DE SALUD DE SINALOA

SISTEMA EPIDEMIOLOGICO Y ESTADISTICO DE DEFUNCIONES

REPORTE DE DEFUNCIONES PARA PROGRAMAS PRIORITARIOS

EN SINALOA, 2011 - 2016*

PROGRAMA	CAUSA	CLAVE	2011 TOTAL	2012 TOTAL	2013 TOTAL	2014 TOTAL	2015 TOTAL	2016* TOTAL
TODAS LAS CAUSAS EN EL ESTADO		A00-Z99	**13,685**	**12,801**	**14,450**	**14,480**	**15,061**	**5,364**

2016*; Informacion disponible hasta la fecha de Elaboracion del Boletin

MICOBACTERIOSIS

Tuberculosis del aparato respiratorio	A15-A16	**65**	**57**	**81**	**77**	**82**	**24**
Lepra	A30	**0**	**0**	**0**	**0**	**0**	**0**
TOTAL DEL PROGRAMA		**65**	**57**	**81**	**77**	**82**	**24**

VIH/SIDA (ETS)

Enfermedad por VIH	B20-B24	**96**	**73**	**90**	**80**	**67**	**22**
Enfermedades venereas	A50-A64	**1**	**2**	**0**	**0**	**1**	**1**
- Sifilis congénita	A50	**1**	**2**	**0**	**0**	**0**	**1**
- Otras formas de sífilis	A51-A53	**0**	**0**	**0**	**0**	**1**	**0**
- Infecciones gonocócicas	A54	**0**	**0**	**0**	**0**	**0**	**0**
TOTAL DEL PROGRAMA		**97**	**75**	**90**	**80**	**68**	**23**

ENFERMEDADES TRANSMITIDAS POR VECTOR

Dengue clásico	A90	**0**	**0**	**3**	**8**	**1**	**0**
Encefalitis transmitida por artropodos	A83, A84, A85.2	**0**	**0**	**0**	**0**	**0**	**0**
Otras fiebres virales transmitidas por artrópodos	A92-A94	**0**	**0**	**0**	**2**	**0**	**0**
Dengue hemorrágico	A91	**1**	**0**	**3**	**4**	**1**	**0**
Rickettsiosis	A75-A79	**1**	**0**	**0**	**0**	**0**	**0**
Paludismo	B50-B54	**0**	**0**	**1**	**0**	**0**	**0**
- Paludismo por p. falciparum	B50	**0**	**0**	**0**	**0**	**0**	**0**
- Paludismo por p. vivax	B51	**0**	**0**	**0**	**0**	**0**	**0**
Oncocercosis	B73	**0**	**0**	**0**	**0**	**0**	**0**
Picadura de alacrán	X22	**1**	**0**	**0**	**1**	**1**	**0**
TOTAL DEL PROGRAMA		**3**	**0**	**7**	**15**	**3**	**0**

15.4.- Mortalidad Zoonosis, Cólera, Adicciones, etc.

SERVICIOS DE SALUD DE SINALOA

SISTEMA EPIDEMIOLOGICO Y ESTADISTICO DE DEFUNCIONES

REPORTE DE DEFUNCIONES PARA PROGRAMAS PRIORITARIOS

EN SINALOA, 2011 - 2016*

PROGRAMA	CAUSA	CLAVE	2011 TOTAL	2012 TOTAL	2013 TOTAL	2014 TOTAL	2015 TOTAL	2016* TOTAL
TODAS LAS CAUSAS EN EL ESTADO		A00-Z99	**13,685**	**12,801**	**14,450**	**14,480**	**15,061**	**5,364**

2016*; Informacion disponible hasta la fecha de Elaboracion del Boletin

ZOONOSIS								
	Rabia	A82	0	0	0	0	0	0
	Brucelosis	A23	1	3	0	1	0	1
	Otras infestaciones por céstodos	B68-B71	1	2	4	1	4	1
	Leptospirosis	A27	10	12	15	11	10	2
	TOTAL DEL PROGRAMA		**12**	**17**	**19**	**13**	**14**	**4**
COLERA								
	Cólera	A00	0	0	0	0	0	0
	TOTAL DEL PROGRAMA		**0**	**0**	**0**	**0**	**0**	**0**
ADICCIONES								
	Cirrosis alcohólica	K70.3	67	48	55	57	68	29
	Psicosis debidas a drogas	F10-F19	18	15	12	19	14	2
	- Sindr. De dependencia de alcohól	F10.2	7	9	6	11	9	1
	- Psicosis alcohólicas	F10.5	0	0	0	0	0	0
	- Dependencia de las drogas	F11.2,F13.2,F14.2,F15	3	3	0	5	4	0
	- Abuso de drogas sin dependencia	F10.1,F11.1,F12.1,F13	0	0	0	0	0	0
	Envenenamiento accidental por alcohól	X45	1	4	5	3	6	5
	Envenenamiento accidental por disolventes	X46	0	0	0	0	0	0
	Enfisema y bronquitis crónica	J40-J44	536	517	574	509	534	242
	TOTAL DEL PROGRAMA		**622**	**584**	**646**	**588**	**622**	**278**

17. Mortalidad Urgencias, Accidentes

SERVICIOS DE SALUD DE SINALOA

SISTEMA EPIDEMIOLOGICO Y ESTADISTICO DE DEFUNCIONES

REPORTE DE DEFUNCIONES PARA PROGRAMAS PRIORITARIOS

EN SINALOA, 2011 - 2016*

PROGRAMA	CAUSA	CLAVE	2011 TOTAL	2012 TOTAL	2013 TOTAL	2014 TOTAL	2015 TOTAL	2016* TOTAL
TODAS LAS CAUSAS EN EL ESTADO		A00-Z99	**13,685**	**12,801**	**14,450**	**14,480**	**15,061**	**5,364**

2016*; Informacion disponible hasta la fecha de Elaboracion del Boletin

URGENCIAS Y DESASTRES

Accidentes debidos a factores naturales y del ambiente	X20-X39;X50-X59;W5	**266**	**266**	**496**	**572**	**485**	**186**
TOTAL DEL PROGRAMA		**266**	**266**	**496**	**572**	**485**	**186**

ACCIDENTES

Total accidentes	V01-X59;Y40-Y86	**1,240**	**980**	**1,376**	**1,403**	**1,314**	**416**
- Envenenamiento accidental por drogas, medicamentos y prod. biológicos	X40-X44	**17**	**16**	**24**	**11**	**8**	**2**
TOTAL DEL PROGRAMA		**1,240**	**980**	**1,376**	**1,403**	**1,314**	**416**

MAL DEFINIDAS

Paro cardiaco	I46	**0**	**0**	**0**	**1**	**0**	**0**
Síntomas, signos y hallazgos anormales clinicos y de lab. No clasif. en otra parte	R00-R99	**204**	**114**	**214**	**250**	**257**	**87**
TOTAL DEL PROGRAMA		**204**	**114**	**214**	**251**	**257**	**87**

OTRAS CAUSAS O PROGRAMAS	**2,978**	**2,461**	**2,282**	**2,064**	**2,332**	**738**

*** Información preliminar.**

18. BROTES

INFORME SEMANAL DEL ESTADO DE BROTES EN MEDIOS OFICIALES

FECHA:04/07/2016 CORTE: 12:00 AM SEMANA: N° 26 INFORME:006-2016

SITUACION GENERAL DE BROTES EN EL ESTADO

Numero de brotes	
61	Notificados
59	Notimed

Brotes por jurisdiccion		Oportunidad	%
Jur1	17	12	70.59
Jur2	37	28	75.68
Jur3	7	5	71.43
General	61	45	73.77

Fuente: notimed y correo Epidesin

Brotes notificados		IMSS	SSA
Cerrados	4	1	3
Pendientes de cierre	47	40	7
En seguimiento	10	7	3
General	61	48	13

Fuente: notimed y correo Epidesin

Diagnósticos reportados	Total
VARICELA	28
CONJUNTIVITIS	6
GEPI	5
HEPATITIS A	4
ACINOTOBACTER BAUMANNII	2
EDAS	2
INFEC.VIAS.RESP	2
INTOXICACION ALIMENTARIA	2
BACTEREMIA	1
BRUCELOSIS	1
CANDIDA SP	1
E. COLI	1
EFE	1
ESCABIASIS	1
INTOXICACION POR QUIMICOS	1
PIE, MANO Y BOCA	1
S. EPIDEMIDIS	1
SEPSIS	1
TOTAL	61

Fuente: notimed y correo Epidesin

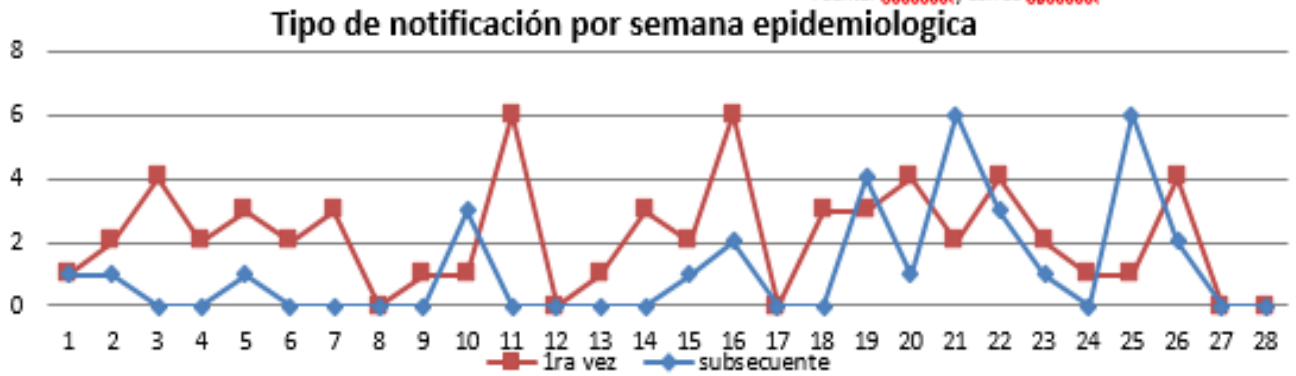

19. Directorio

SISTEMA ESTATAL DE VIGILANCIA EPIDEMIOLÓGICA

Dr. Ernesto Echeverria Aíspuro
SECRETARIO DE SALUD

Dr. Julio Cesar Quintero Ledezma
SUBSECRETARIO DE SALUD PUBLICA

Lic. María Alejandra Gil Alvarez
DIRECTORA ADMINISTRATIVA

Dr. Alvaro M. Acosta Padilla
DIRECTOR DE PREVENCION Y PROMOCION DE LA SALUD

Dr. José Humberto Valle Guerrero
SUBDIRECTOR DE VIGILANCIA EPIDEMIOLOGICA

PROCESAMIENTO DE LA INFORMACIÓN Y DISEÑO
Dr. José Pablo Güémez Alvarez
Lsc. Ezequiel Arámburo Rodríguez

COLABORADORES

SECRETARIA DE SALUD:
Dr. José Humberto Valle Guerrero
Dr. José Pablo Güémez Alvarez
Dr. Miguel Angel Guarneros Rojas
Dr. Vicente Serrano Montes
Dr. Camilo A. Esquerra Aldana
Dra. Oralia Nohemi López García
Dra. Evelyn Ninoshka Reyes González
Dra. Alma Clarissa Lara Parra.
Dr. Manuel Alberto Vargas Arechiga

Equipo de Epidemiólogos Jurisdiccionales, LESPS y de Hospitales

SECTOR SALUD:
Dra. Orietta del Carmen Ríos Román (IMSS)
Dr. Juan José Villalobos Rodelo (ISSSTE)
Dr. Jorge A. Inzunza Felix (IMSS_PR)
Dr. Roberto I. Avendaño Gálvez (DIF)

Notificación de los Eventos Emergentes con Impacto Epidemiológico al **(01 66 7)7 59 25 29**
E-mail: epidesin@yahoo.com.mx